



BUPATI PASURUAN  
PROVINSI JAWA TIMUR  
PERATURAN BUPATI PASURUAN  
NOMOR 68 TAHUN 2023  
TENTANG  
RENCANA STRATEGIS  
KECAMATAN TOSARI KABUPATEN PASURUAN  
TAHUN 2024 – 2026  
DENGAN RAHMAT TUHAN YANG MAHA ESA

BUPATI PASURUAN,

- Menimbang :
- a. bahwa telah ditetapkan Rencana Pembangunan Daerah Kabupaten Pasuruan Tahun 2024-2026 melalui Peraturan Bupati Pasuruan Nomor 12 Tahun 2023 tentang Dokumen Rencana Pembangunan Daerah Kabupaten Pasuruan Tahun 2024-2026;
  - b. bahwa berdasarkan Instruksi Menteri Dalam Negeri Nomor 52 Tahun 2022 tentang Penyusunan Dokumen Rencana Pembangunan Daerah bagi Daerah dengan Masa Jabatan Kepala Daerah Berakhir pada Tahun 2023 dan Daerah Otonomi Baru, disebutkan bahwa Kepala Perangkat Daerah menyusun Rencana Strategis 2024-2026 dan ditetapkan dengan Perkada paling lambat Minggu kedua Bulan April Tahun 2023;
  - c. bahwa Kecamatan Tosari Kabupaten Pasuruan memerlukan adanya dokumen Rencana Strategis (Renstra) sebagai dokumen perencanaan untuk periode 3 (tiga) tahun;
  - d. bahwa berdasarkan pertimbangan sebagaimana dimaksud dalam huruf a, b dan huruf c, perlu menetapkan Peraturan Bupati tentang Rencana Strategis Kecamatan Tosari Kabupaten Pasuruan Tahun 2024-2026;
- Mengingat :
1. Pasal 18 ayat (6) Undang-Undang Dasar Negara Republik Indonesia Tahun 1945;
  2. Undang-Undang Nomor 12 Tahun 1950 tentang Pemerintahan Daerah Kabupaten di Djawa Timur (Berita Negara Tahun 1950 Nomor 32) sebagaimana telah diubah dengan Undang-Undang Nomor 2 Tahun 1965 (Lembaran Negara Republik Indonesia Tahun 1965 Nomor 19, Tambahan Lembaran Negara Republik Indonesia Nomor 2730);

3. Undang-Undang Nomor 25 Tahun 2004 tentang Sistem Perencanaan Pembangunan Nasional (Lembaran Negara Republik Indonesia Tahun 2004 Nomor 104, Tambahan Lembaran Negara Republik Indonesia Nomor 4421);
4. Undang-Undang Nomor 17 Tahun 2007 tentang Rencana Pembangunan Jangka Panjang Nasional Tahun 2005-2025 (Lembaran Negara Republik Indonesia Tahun 2007 Nomor 33, Tambahan Lembaran Negara Republik Indonesia Nomor 4700);
5. Undang-Undang Nomor 12 Tahun 2011 tentang Pembentukan Peraturan Perundang-undangan (Lembaran Negara Republik Indonesia Tahun 2011 Nomor 82, Tambahan Lembaran Negara Republik Indonesia Nomor 5233) sebagaimana telah diubah beberapa kali terakhir dengan Undang-Undang Nomor 13 Tahun 2022 (Lembaran Negara Republik Indonesia Tahun 2022 Nomor 143, Tambahan Lembaran Negara Republik Indonesia Nomor 6801);
6. Undang-Undang Nomor 23 Tahun 2014 tentang Pemerintahan Daerah (Lembaran Negara Republik Indonesia Tahun 2014 Nomor 244, Tambahan Lembaran Negara Republik Indonesia Nomor 5587) sebagaimana telah diubah beberapa kali, terakhir dengan Undang-Undang Nomor 9 Tahun 2015 tentang Perubahan Kedua Atas Undang-Undang Nomor 23 Tahun 2014 tentang Pemerintahan Daerah (Lembaran Negara Republik Indonesia Tahun 2015 Nomor 58; Tambahan Lembaran Negara Republik Indonesia Nomor 5679);
7. Undang-Undang Nomor 1 Tahun 2022 tentang Hubungan Keuangan Antara Pemerintah Pusat dan Pemerintah Daerah (Lembaran Negara Republik Indonesia Tahun 2022 Nomor 4, Tambahan Lembaran Negara Republik Indonesia Nomor 6757);
8. Peraturan Pemerintah Nomor 38 Tahun 2007 tentang Pembagian Urusan Pemerintahan Antara Pemerintah, Pemerintahan Daerah Provinsi, dan Pemerintahan Daerah Kabupaten/Kota (Lembaran Negara Republik Indonesia Tahun 2007 Nomor 82, Tambahan Lembaran Negara Republik Indonesia Nomor 4737);
9. Peraturan Pemerintah Nomor 6 Tahun 2008 tentang Pedoman Evaluasi Penyelenggaraan Pemerintahan Daerah (Lembaran Negara Republik Indonesia Tahun 2008 Nomor 19, Tambahan Lembaran Negara Republik Indonesia Nomor 4815);

10. Peraturan Pemerintah Nomor 8 Tahun 2008 tentang Tahapan, Tata Cara Penyusunan, Pengendalian, dan Evaluasi Pelaksanaan Rencana Pembangunan Daerah (Lembaran Negara Republik Indonesia Tahun 2008 Nomor 21, Tambahan Lembaran Negara Republik Indonesia Nomor 4817);
11. Peraturan Pemerintah Nomor 12 Tahun 2017 tentang Pedoman Pembinaan dan Pengawasan Penyelenggaraan Pemerintah Daerah (Lembaran Negara Republik Indonesia Tahun 2017 Nomor 73 Tambahan Lembaran Negara Republik Indonesia Nomor 6041);
12. Peraturan Pemerintah Nomor 12 Tahun 2019 tentang Pengelolaan Keuangan Daerah (Lembaran Negara Republik Indonesia Tahun 2019 Nomor 140, Tambahan Lembaran Negara Republik Indonesia Nomor 4578);
13. Peraturan Presiden Nomor 18 Tahun 2020 tentang Rencana Pembangunan Jangka Menengah Nasional Tahun 2020-2024 (Lembaran Negara Republik Indonesia Tahun 2020 Nomor 10);
14. Peraturan Menteri Dalam Negeri Nomor 80 Tahun 2015 tentang Pembentukan Produk Hukum Daerah (Berita Negara Republik Indonesia Tahun 2015 Nomor 2036) sebagaimana telah diubah dengan Peraturan Menteri Dalam Negeri Nomor 120 Tahun 2018 (Berita Negara Republik Indonesia Tahun 2018 Nomor 157);
15. Peraturan Menteri Dalam Negeri Nomor 86 Tahun 2017 tentang Tata Cara Perencanaan, Pengendalian dan Evaluasi Pembangunan Daerah, Tata Cara Evaluasi Rancangan Peraturan Daerah Tentang Rencana Pembangunan Jangka Panjang Daerah dan Rencana Pembangunan Jangka Menengah Daerah, Serta Tata Cara Perubahan Rencana Pembangunan Jangka Panjang Daerah, Rencana Pembangunan Jangka Menengah Daerah, dan Rencana Kerja Pemerintah Daerah (Berita Negara Republik Indonesia Tahun 2017 Nomor 1312)
16. Peraturan Menteri Dalam Negeri Nomor 77 Tahun 2020 tentang Pedoman Teknis Pengelolaan Keuangan Daerah (Berita Negara Republik Indonesia Tahun 2020 Nomor 1781);
17. Peraturan Menteri Dalam Negeri Nomor 90 Tahun 2019 tentang Klasifikasi, Kodifikasi, Dan Nomenklatur Perencanaan Pembangunan Dan Keuangan Daerah;
18. Keputusan Menteri dalam Negeri Nomor 050-5889 Tahun 2021 tentang Hasil Verifikasi, Validasi, dan Inventarisasi Klasifikasi, Kodifikasi, dan Nomenklatur Perencanaan Pembangunan dan Keuangan Daerah;

19. Instruksi Menteri Dalam Negeri Nomor 52 Tahun 2022 tentang Penyusunan Dokumen Perencanaan Pembangunan Daerah Bagi Daerah Dengan Masa Jabatan Kepala Daerah Berakhir Pada Tahun 2023 dan Daerah Otonom Baru;
20. Peraturan Daerah Provinsi Jawa Timur Nomor 1 Tahun 2009 tentang Rencana Pembangunan Jangka Panjang Daerah (RPJPD) Propinsi Jawa Timur Tahun 2005–2025;
21. Peraturan Daerah Kabupaten Pasuruan Nomor 2 Tahun 2008 tentang Rencana Pembangunan Jangka Panjang Daerah Kabupaten Pasuruan Tahun 2005–2025;
22. Peraturan Daerah Kabupaten Pasuruan Nomor 12 Tahun 2010 tentang Rencana Tata Ruang Wilayah Kabupaten Pasuruan Tahun 2009–2029;
23. Peraturan Bupati Pasuruan Nomor 12 Tahun 2023 tentang Rencana Pembangunan Daerah Kabupaten Pasuruan Tahun 2024–2026.

**MEMUTUSKAN :**

Menetapkan : **PERATURAN BUPATI TENTANG RENCANA STRATEGIS KECAMATAN TOSARI KABUPATEN PASURUAN TAHUN 2024-2026**

**BAB I  
KETENTUAN UMUM**

**Pasal 1**

Dalam Peraturan Bupati ini yang dimaksud dengan:

1. Daerah adalah Kabupaten Pasuruan.
2. Kepala Daerah dan wakil Kepala Daerah adalah Bupati dan Wakil Bupati Pasuruan.
3. Pemerintah Daerah adalah Kepala Daerah sebagai unsur penyelenggara pemerintahan daerah yang memimpin pelaksanaan urusan pemerintahan yang menjadi kewenangan Daerah Otonom.
4. Kecamatan Tosari adalah unsur pembantu Kepala Daerah dalam penyelenggaraan Urusan Pemerintahan yang menjadi kewenangan Daerah.
5. Rencana Pembangunan Jangka Panjang Daerah yang selanjutnya disingkat RPJPD adalah Rencana Pembangunan Jangka Panjang Daerah Kabupaten Pasuruan Tahun 2005-2025.
6. Rencana Pembangunan Daerah yang selanjutnya disingkat RPD adalah Rencana Pembangunan Jangka Menengah Daerah Kabupaten Pasuruan Tahun 2024-2026.
7. Rencana Strategis Perangkat Daerah yang selanjutnya disingkat RENSTRA adalah dokumen perencanaan Perangkat Daerah untuk periode 3 (tiga) tahun.
8. Rencana Strategis Kecamatan Tosari adalah dokumen perencanaan Kecamatan Tosari untuk periode 3 (tiga) tahun.
9. Rencana Kerja Kecamatan Tosari adalah dokumen perencanaan Kecamatan Tosari untuk periode 1 (satu) tahun.

**BAB II**  
**KEDUDUKAN RENSTRA KECAMATAN TOSARI**  
**Pasal 2**

- (1) Renstra Kecamatan Tosari Tahun 2024-2026 merupakan penjabaran dari RPD Kabupaten Pasuruan Tahun 2024-2026.
- (2) Renstra Kecamatan Tosari sebagaimana dimaksud pada ayat (1) digunakan sebagai pedoman bagi Kecamatan Tosari dalam menyusun Renja Kecamatan Tosari.

**Pasal 3**

Sistematika Penulisan Renstra Kecamatan Tosari disusun sebagai berikut:

- BAB I** : PENDAHULUAN;
- BAB II** : GAMBARAN PELAYANAN PERANGKAT DAERAH;
- BAB III** : PERMASALAHAN DAN ISU-ISU STRATEGIS PERANGKAT DAERAH;
- BAB IV** : TUJUAN DAN SASARAN;
- BAB V** : STRATEGI DAN ARAH KEBIJAKAN;
- BAB VI** : RENCANA PROGRAM, KEGIATAN, DAN SUB KEGIATAN SERTA PENDANAAN;
- BAB VII** : KINERJA PENYELENGGARAAN BIDANG URUSAN;
- BAB VIII** : PENUTUP.

**Pasal 4**

Renstra Kecamatan Tosari sebagaimana dimaksud dalam Pasal 3 tercantum dalam Lampiran yang merupakan bagian yang tidak terpisahkan dari Peraturan Bupati ini.

**Pasal 5**

Camat Tosari wajib melaksanakan Renstra Kecamatan Tosari dalam rangka mendukung capaian Tujuan dan Sasaran yang tertuang dalam Dokumen RPD Kabupaten Pasuruan Tahun 2024-2026.

**BAB III**  
**PENGENDALIAN DAN EVALUASI**

**Pasal 6**

- (1) Camat Tosari wajib melakukan pengendalian dan evaluasi terhadap pelaksanaan dan hasil Renstra Kecamatan Tosari.
- (2) Camat Tosari menyampaikan laporan hasil pengendalian dan evaluasi sebagaimana dimaksud pada ayat (1) kepada Bupati melalui Kepala Badan yang melaksanakan fungsi penunjang perencanaan serta penelitian dan pengembangan.

BAB IV  
KETENTUAN PERALIHAN

Pasal 7

Untuk menghindari terjadinya kekosongan Renstra Kecamatan Tosari Tahun 2027, Renstra Kecamatan Tosari Tahun 2024-2026 ini dapat digunakan sebagai acuan untuk menyusun Renja Kecamatan Tosari Tahun 2027.

BAB IV  
KETENTUAN PENUTUP

Pasal 8

Peraturan Bupati ini mulai berlaku pada tanggal diundangkan.  
Agar setiap orang mengetahuinya, memerintahkan pengundangan Peraturan Bupati ini dengan penempatannya dalam Berita Daerah Kabupaten Pasuruan.

Ditetapkan di Pasuruan  
pada tanggal 11 April 2023  
BUPATI PASURUAN,

ttd.

M. IRSYAD YUSUF

Diundangkan di Pasuruan  
pada tanggal 11 April 2023  
SEKRETARIS DAERAH  
KABUPATEN PASURUAN,

ttd.

YUDHA TRIWIDYA SASONGKO  
BERITA DAERAH KABUPATEN PASURUAN TAHUN 2023 NOMOR 68

PENJELASAN ATAS  
PERATURAN BUPATI PASURUAN  
NOMOR 68 TAHUN 2023  
TENTANG  
RENCANA STRATEGIS  
KECAMATAN TOSARI KABUPATEN PASURUAN  
TAHUN 2024 – 2026

I. UMUM.

Bahwa dalam rangka mewujudkan Visi Misi Pembangunan Jangka panjang Daerah Kabupaten Pasuruan Tahun 2005-2025 dan Rencana Pembangunan Daerah yang akan dicapai sampai pada akhir tahun perencanaan yaitu pada Tahun 2026 diperlukan dokumen perencanaan yang lebih operasional dan implementatif maka diperlukan Renstra Kecamatan Tosari, sebagai arahan kebijakan perencanaan tiga tahun kedepan. Oleh sebab itu dokumen renstra Kecamatan Tosari harus selaras dengan RPD dalam hal permasalahan daerah, isu- isu strategis, tujuan, sasaran, strategi, arah kebijakan, program, kegiatan subkegiatan berikut indikatornya.

Dalam rangka penyusunan Renstra Kecamatan Tosari dan Renja Kecamatan Tosari, Kecamatan Tosari melakukan koordinasi, sinergi dan harmonisasi dengan para pemangku kepentingan, selain itu penetapan Renstra Kecamatan Tosari th 2024-2026 dilakukan dua minggu setelah penetapan RPD.

Adapun tahapan penyusunan Renstra Kecamatan Tosari meliputi, Persiapan Penyusunan, Penyusunan Rancangan Awal, Penyusunan Rancangan, Pelaksanaan Forum Kecamatan Tosari /lintas Renstra Kecamatan Tosari, Perumusan Rancangan Akhir dan Penetapan Renstra.

Renstra Kecamatan Tosari memuat tujuan, sasaran, program, kegiatan serta sub kegiatan dalam rangka pelaksanaan urusan pemerintahan wajib non pelayanan dasar bidang urusan lingkungan hidup sesuai dengan tugas dan fungsi Kecamatan Tosari yang disusun berpedoman kepada RPD dan bersifat indikatif.

II. PASAL DEMI PASAL Pasal 1

Cukup jelas.

Pasal 2

Cukup jelas.

Pasal 3

Cukup jelas.

Pasal 4

Cukup jelas.

Pasal 5

Cukup jelas.

Pasal 6

Tata Cara Pengendalian dan Evaluasi Renstra berpedoman terhadap Peraturan Menteri Dalam Negeri Nomor 86 Tahun 2017 tentang Tata Cara Perencanaan, Pengendalian dan Evaluasi Pembangunan Daerah, Tata Cara Evaluasi Rancangan Peraturan Daerah tentang Rencana

Pembangunan Jangka Panjang Daerah dan Rencana Pembangunan Jangka Menengah Daerah, serta Tata Cara Perubahan Rencana Pembangunan Jangka Panjang Daerah, Rencana Pembangunan Jangka Menengah Daerah, dan Rencana Kerja Pemerintah Daerah :

1. Lampiran E.8.2.1 tentang Pengendalian dan Evaluasi terhadap pelaksanaan Renstra Perangkat Daerah kabupaten/Kota (Hal. 609);
2. Lampiran E.9.4 tentang evaluasi terhadap hasil Renstra Perangkat Daerah Lingkup Kabupaten/Kota (Hal. 623).

Pasal 7

Dokumen Renstra Kecamatan Tosari Tahun 2024-2026 ini dapat diberlakukan sebagai untuk pedoman dalam penyusunan Renja Kecamatan Tosari dan Perubahan Renja dan ditetapkan dengan Peraturan Kepala Daerah.

Pasal 8

Cukup jelas.

**TAMBAHAN BERITA DAERAH KABUPATEN PASURUAN NOMOR 157**



LAMPIRAN : PERATURAN BUPATI PASURUAN

NOMOR : TAHUN 2023

TANGGAL : TAHUN 2023

**BAB I**

**PENDAHULUAN**

**1.1. Latar Belakang**

Renstra Kecamatan Tosari Kabupaten Pasuruan Tahun 2024-2026 merupakan penjabaran tujuan, sasaran, program dan kegiatan satuan kerja dalam kurun waktu tiga tahun. Renstra selanjutnya menjadi pedoman dalam penyusunan Rencana Kinerja Anggaran (RKA) dan Rencana Kinerja Tahunan (RKT) bagi satuan kerja.

Penyusunan rencana strategis Kecamatan Tosari Tahun 2024-2026 (selanjutnya disebut Renstra Kecamatan Tosari) pada dasarnya dilatarbelakangi oleh keinginan untuk menjalankan amanat yang ditetapkan dalam peraturan perundang – undangan yang berlaku, serta untuk menjabarkan permasalahan dan isu strategis yang ada di Kecamatan Tosari dengan mensinergikan terhadap dokumen RPD Kabupaten Pasuruan Tahun 2024-2026. Untuk itu dalam rangka melaksanakan tugas sesuai dengan fungsi yang dimiliki Kecamatan Tosari, maka disusunlah Renstra Kecamatan Tosari sebagai satu bagian yang utuh dari manajemen kerja di lingkungan Pemerintah Kabupaten Pasuruan. Renstra Kecamatan Tosari berfungsi untuk memberikan gambaran keadaan yang ingin dicapai dalam melaksanakan tugas yang di formulasikan dalam bentuk pernyataan visi, misi hingga strategi yang akan dijalankan selama kurun waktu 3 (Tiga) tahun ke depan 2024- 2026.

Renstra Kecamatan Tosari dalam penyusunannya berpedoman pada Instruksi Menteri Dalam Negeri Nomor 52 Tahun 2022 tentang Tata Cara Perencanaan, Pengendalian dan Evaluasi Pembangunan Daerah, Tata Cara Evaluasi Rancangan Peraturan Daerah. Dalam peraturan Menteri Dalam Negeri tersebut disebutkan bahwa Perencanaan pembangunan Daerah adalah suatu proses untuk menentukan kebijakan masa depan, melalui urutan pilihan, yang melibatkan berbagai unsur pemangku kepentingan, guna pemanfaatan dan pengalokasian sumber daya yang ada dalam jangka waktu tertentu di Daerah.

Sebagaimana kita pahami bersama bahwa Renstra Kecamatan Tosari dalam pembuatannya mengacu pada RPD Kabupaten Pasuruan

yang nantinya sebagai acuan dalam rencana kinerja tiga tahun ke depan sehingga nantinya bisa memberikan hasil dan tidak menyimpang dari perencanaan yang telah ditetapkan.



Keterkaitan Renstra Kecamatan Tosari Kabupaten Pasuruan dengan dokumen perencanaan lain dapat dilihat pada gambar dibawah ini :

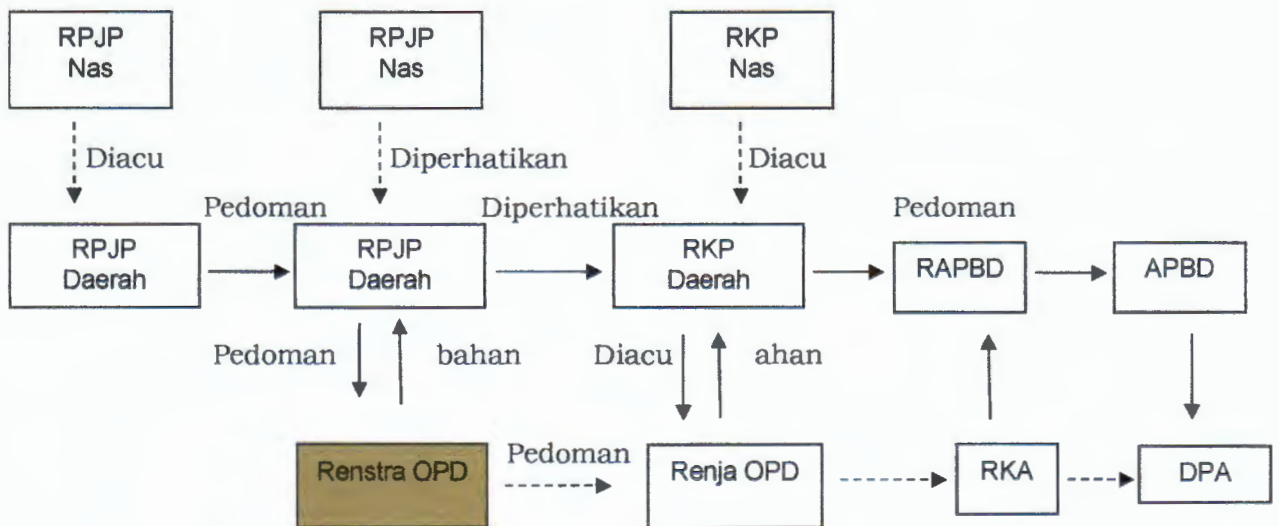

## 1.2. Landasan Hukum

Dalam penyusunan Rencana Strategis Kecamatan Tosari secara normatif memperhatikan hierarki peraturan perundang-undangan sebagai berikut :

1. Undang-undang Nomor 12 Tahun 1950 tentang Pembantuan Daerah-Daerah Kabupaten dalam lingkungan Propinsi Jawa Timur;

2. Undang-undang Nomor 17 Tahun 2003 tentang Pengelolaan Keuangan Negara;
3. Undang-undang Nomor 25 Tahun 2004 tentang Sistem Perencanaan Pembangunan Nasional;
4. Undang-undang Nomor 23 Tahun 2014 tentang Pemerintahan Daerah,
5. Undang-undang Nomor 33 Tahun 2004 tentang Perimbangan Keuangan antara Pemerintah Pusat dan Pemerintah Daerah;
6. Undang-undang Nomor 17 Tahun 2007 tentang Rencana Pembangunan Jangka Panjang Nasional (RPJPN) Tahun 2005-2025;
7. Peraturan Pemerintah Nomor 6 Tahun 2008 tentang Pedoman Evaluasi Penyelenggaraan Pemerintah Daerah;
8. Peraturan Pemerintah Nomor 8 Tahun 2008 Tahapan, Tata Cara Penyusunan, Pengendalian dan Evaluasi Pelaksanaan Rencana Pembangunan Daerah;
9. Instruksi Presiden Nomor 9 Tahun 2000 tentang Pengarusutamaan Gender dalam Pembangunan Nasional;
10. Peraturan Menteri Dalam Negeri Nomor 86 Tahun 2017 tentang Tata Cara Perencanaan, Pengendalian dan Evaluasi Pembangunan Daerah, Tata Cara Evaluasi Rancangan Peraturan Daerah tentang Rencana Pembanguna jangka Panjang Daerah dan Rencana Pembangunan Jangka Menengah Daerah, Serta Tata Cara Perubahan Rencana Pembangunan Jangka Panjang Daerah, Rencana Pembangunan Jangka Menengah daerah, dan Rencana Kerja Pemerintah Daerah
11. Peraturan Menteri Dalam Negeri Nomor 77 Tahun 2020 tentang Pedoman Teknis Pengelolaan Keuangan Daerah;
12. Peraturan Menteri Dalam Negeri Nomor 67 Tahun 2011 tentang Perubahan Atas Peraturan Menteri Dalam Negeri Nomor 15 Tahun 2008 tentang Pedoman Umum Pelaksanaan Pengarusutamaan Gender di Daerah;
13. Peraturan Menteri Dalam Negeri Nomor 90 Tahun 2019 tentang Klasifikasi, Kodifikasi dan Nomenklatur Perencanaan Pembangunan dan Keuangan Daerah;
14. Keputusan Menteri Dalam Negeri Nomor 050-5889 Tahun 2021 tentang Hasil Verifikasi Dan Validasi Pemutakhiran Klarifikasi, Kodifikasi dan Nomenklatur Perencanaan Pembangunan dan Keuangan Daerah
15. Surat Edaran Bersama (SEB) Menteri Negara Perencanaan Pembangunan Nasional/ Kepala BAPPENAS, Menteri Keuangan, Menteri Dalam Negeri dan Menteri Negara Pemberdayaan Perempuan dan Perlindungan Anak Nomor : 270/M.PPPN/11/2012, Nomor : SE-33/MK.02/2012, Nomor : 050/4379A/SJ, Nomor : SE-46/MPP-PA/11/2011 tentang Strategi Nasional (stranas) Percepatan Pengarusutamaan Gender (PUG) melalui Perencanaan dan Penganggaran yang Responsif Gender (PPRG);
16. Instruksi Menteri Dalam Negeri Nomor 52 Tahun 2022 tentang Penyusunan Dokumen Perencanaan Pembangunan Daerah Dengan Masa Jabatan Kepala Daerah Berakhir Pada Tahun 2023 dan Daerah Otonom Baru;
17. Peraturan Daerah Nomor 02 Tahun 2008, tentang Rencana Pembangunan Jangka Panjang Daerah (RPJPD) Kabupaten Pasuruan Tahun 2005-2025.

18. Peraturan Daerah Nomor 12 Tahun 2010 tentang Rencana Tata Ruang Wilayah Tahun 2009-2029;
19. Peraturan Bupati Pasuruan Nomor 69 Tahun 2016 tentang Kedudukan, Tugas Pokok dan Fungsi Kecamatan di Kabupaten Pasuruan;
20. Peraturan Bupati Pasuruan Nomor       Tahun 2023 tentang Rencana Pembangunan Daerah Kabupaten Pasuruan Tahun 2024-2026;

### **1.3 Maksud dan Tujuan**

Maksud disusunnya rencana strategis Kecamatan Tosari ini adalah merupakan penjabaran Rencana Pembangunan Daerah Kabupaten Pasuruan Tahun 2024-2026 untuk urusan kewilayahan (Kecamatan).

Adapun tujuan disusunnya rencana strategis Kecamatan Tosari ini adalah :

1. Menjamin keselarasan antara rensta Kecamatan Tosari dengan RPD Kabupaten Pasuruan tahun 2024-2026 ;
2. Memberikan kondisi penciptaan, integrasi, sinkronisasi dan kesinergian antara pelaksanaan pembangunan di wilayah Kecamatan Tosari dengan wilayah Kabupaten Pasuruan;
3. Sebagai acuan perencanaan yang memuat tujuan, sasaran, strategi, arah kebijakan, program, kegiatan dan sub kegiatan pembangunan sesuai dengan tupoksi Kecamatan;
4. Sebagai pedoman penyusunan Renja Kecamatan Tosari Tahun 2024, Tahun 2025 dan Tahun 2026;
5. Sebagai dokumen perencanaan yang menjabarkan Program Strategis Daerah dengan menselaraskan Program Strategis Kecamatan Tosari.

### **1.4 Sistematika Penulisan**

#### **BAB I    PENDAHULUAN**

- 1.1 Latar Belakang
- 1.2 Dasar Hukum Penyusunan
- 1.3 Maksud dan Tujuan
- 1.4 Sistematika Penulisan

#### **BAB II   GAMBARAN PELAYANAN PERANGKAT DAERAH**

- 2.1 Tugas, Fungsi, dan Struktur Organisasi Kecamatan Tosari
- 2.2 Sumber Daya Kecamatan Tosari
- 2.3 Kinerja Pelayanan Kecamatan Tosari
- 2.4 Kelompok Sasaran Layanan

**BAB III PERMASALAHAN DAN ISU-ISU STRATEGIS PERANGKAT DAERAH**

3.1 Permasalahan Pelayanan Perangkat Daerah

3.2 Isu-isu Strategis

**BAB IV TUJUAN DAN SASARAN**

4.1 Tujuan dan Sasaran Renstra Kecamatan Tosari Tahun 2024-2026

4.2 Cascading Kinerja Kecamatan Tosari

**BAB V STRATEGI DAN ARAH KEBIJAKAN**

**BAB VI RENCANA PROGRAM, KEGIATAN, DAN SUB KEGIATAN SERTA PENDANAAN**

**BAB VII KINERJA PENYELENGGARAAN BIDANG URUSAN**

**BAB VIII PENUTUP**

## **BAB II**

### **GAMBARAN PELAYANAN PERANGKAT DAERAH**

#### **2.1 Tugas, Fungsi dan Struktur Organisasi Kecamatan Tosari**

Pemerintahan Kecamatan Tosari dalam rangka meningkatkan kelancaran penyelenggaraan pemerintah, pembangunan dan kemasyarakatan, maka Pemerintah merumuskan kebijaksanaan baik melalui peraturan Daerah Kabupaten Pasuruan nomor 16 tahun 2016 tentang organisasi dan tata kerja kecamatan, maupun dalam Peraturan Bupati Nomor. 69 Tahun 2016 tentang Tugas Pokok dan Fungsi Kecamatan di Kabupaten Pasuruan.

Tugas Kecamatan Tosari adalah melaksanakan tugas yang dilimpahkan Bupati untuk melaksanakan sebagian urusan pemerintahan yang menjadi kewenangan daerah. Adapun dalam melaksanakan tugas tersebut Kecamatan Tosari mempunyai Fungsi :

1. Perumusan kebijakan Urusan Pemerintahan Umum;
2. Pengkoordinasian kegiatan pemberdayaan masyarakat;
3. Pengkoordinasian upaya penyelenggaraan ketentraman & ketertiban umum;
4. Pengkoordinasian Penerapan dan Penegakan Peraturan Bupati;
5. Pengkoordinasian Pemeliharaan prasarana dan sarana pelayanan umum;
6. Pengkoordinasian penyelenggaraan kegiatan pemerintahan yang dilakukan oleh perangkat daerah di tingkat kecamatan;
7. Pelaksanaan pembinaan dan mengawasi penyelenggaraan kegiatan desa atau sebutan lain dan /atau Kelurahan;
8. Pelaksanaan urusan pemerintahan yang menjadi kewenangan kabupaten yang tidak dilaksanakan oleh unit kerja pemerintahan daerah kabupaten yang ada di kecamatan; dan
9. Pelaksanaan fungsi-fungsi lain yang diberikan oleh Bupati

Berdasarkan Peraturan Daerah tersebut diatas maka Susunan Organisasi Kecamatan Tosari dimaksud terdiri dari :

- Camat
- Sekretaris Camat
  - a. Subag Umum & Kepegawaian
  - b. Subag Penyusunan Program & Keuangan

- Seksi Pemerintahan & Pelayanan
- Seksi Ketentraman & Ketertiban
- Seksi Pemberdayaan Masyarakat
- Seksi Kesejahteraan Sosial

Adapun bagan struktur organisasi Kecamatan Tosari Kabupaten Pasuruan sebagai berikut :

### **STRUKTUR ORGANISASI KECAMATAN TOSARI**

(Berdasarkan Peraturan Bupati Pasuruan Nomor 69 Tahun 2016)

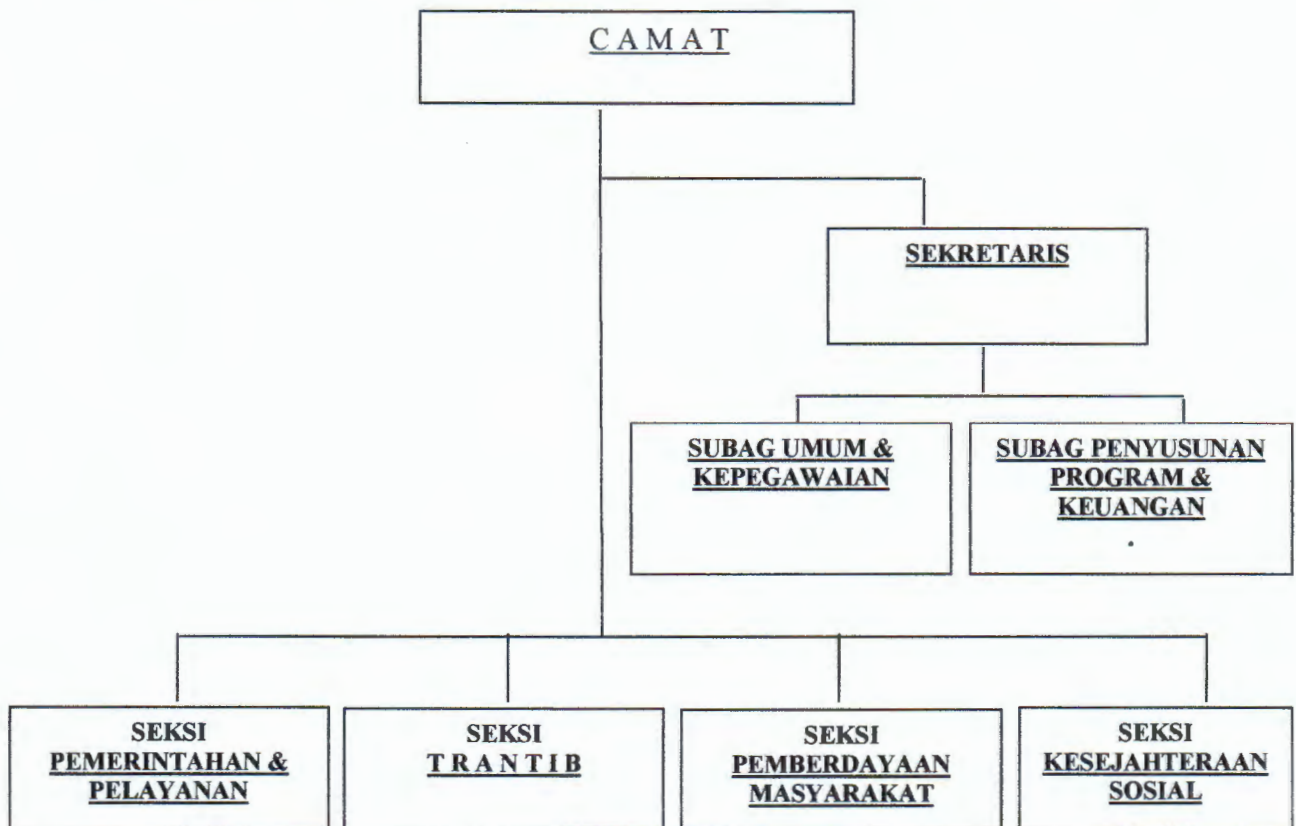

Adapun penjabaran dari Peraturan Bupati Pasuruan No. 69 Tahun 2016 tugas & untuk & fungsi kecamatan adalah :

#### **SEKRETARIS KECAMATAN**

Sekretariat mempunyai tugas merencanakan, melaksanakan, mengkoordinasikan dan mengendalikan kegiatan penyusunan program dan pelaporan, administrasi umum, kepegawaian dan keuangan. Untuk melaksanakan tugas sebagaimana dimaksud ada Sekretaris Camat yang mempunyai tugas :

- a. Pelaksanaan koordinasi dalam rangka penyusunan program dan pelaporan;

- b. Pelaksanaan pembinaan organisasi dan tata laksana;
- c. Pelaksanaan dan pengelolaan administrasi umum, kepegawaian dan keuangan;
- d. Pengelolaan urusan rumah tangga, surat menyurat dan kearsipan;
- e. Pengelolaan aset dan barang milik daerah;
- f. Pengkoordinasian penyelenggaraan tugas masing-masing seksi dan perangkat kecamatan; dan
- g. Pelaksanaan tugas-tugas lain yang yang diberikan oleh Camat.

Sekretaris Kecamatan membawahi :

a. SUB BAGIAN UMUM & KEPEGAWAIAN

Sub bagian umum mempunyai tugas :

- Menyiapkan bahan pengelolaan administrasi umum dan kepegawaian;
- Menyiapkan bahan pengelolaan tata naskah dinas dan tata kearsipan;
- Menyiapkan bahan pelaksanaan urusan rumah tangga dinas;
- Menyiapkan bahan pengelolaan perlengkapan dinas;
- Menyiapkan bahan monitoring dan evaluasi pelaksanaan urusan umum dan kepegawaian dan ;
- Melaksanakan tugas-tugas lain yang diberikan oleh Sekretaris

b. SUB BAGIAN PENYUSUNAN PROGRAM DAN KEUANGAN

Sub bagian penyusunan program dan keuangan , mempunyai tugas :

- Menyiapkan bahan penghimpunan, koordinasi dan pengolahan data;
- Menyiapkan bahan pelaksanaan perencanaan program dan penganggaran;
- Menyiapkan bahan laporan, monitoring dan evaluasi pelaksanaan program;
- Menyiapkan bahan pelaksanaan pengelolaan keuangan;
- Menyiapkan bahan pengelolaan aset daerah;
- Menyiapkan bahan pelaksanaan pengelolaan gaji pegawai;
- Menyiapkan bahan koordinasi penyelesaian rekomendasi hasil pengawasan dan;
- Melaksanakan tugas-tugas lain yang diberikan oleh Sekretaris.



## **SEKSI PEMERINTAHAN & PELAYANAN**

Seksi Pemerintahan & Pelayanan mempunyai tugas :

- a. Menyiapkan bahan pelaksanaan kegiatan Urusan Pemerintahan Umum;
- b. Menyiapkan bahan dan pelaksanaan koodinasi kegiatan pemerintahan yang dilakukan oleh perangkat daerah di tingkat kecamatan;
- c. Menyiapkan bahan pelaksanaan urusan pemerintahan yang menjadi kewenangan kabupaten yang tidak dilaksanakan oleh unit kerja pemerintahan daerah kabupaten yang ada di kecamatan;
- d. Menyiapkan bahan pelaksanaan koordinasi dengan organisasi perangkat daerah yang tugas dan fungsinya dibidang penerapan paeraturan perundang-undangan, penegakan paeartauran perundang-undangan dan/ atau kepolisian negara republik Indonesia;
- e. Menyiapkan bahn pelaksanaan pembinaan dan pengawasan tertib administrasi pemerintahan desa dan/ atau kelurahan;
- f. Menyiapkan bahan pelaksanaan memberikan bimbingan, supervisi, fasilitasi dan konsultasi pelaksanaan administrasi desa dan/atau kelurahan;
- g. Menyiapkan bahan pelaksanaan pembinaan dan pengawasan terhadap perangkat desa dan /atau lurah;
- h. Menyiapkan bahan pelaksanaan pelimpahan kewenangan Bupati kepada Camat terkait pelayanan ditingkat kecamatan;
- i. Menyiapkan bahan pelaksanaan administrasi desa dan /atau kelurahan;

## **SEKSI KETENTRAMAN DAN KETERTIBAN (TRANTIB)**

Seksi Trantib mempunyai tugas :

- a. Menyiapkan bahan pembinaan wawasan kebangsaan dan ketahanan nasional;
- b. Menyiapkan bahan pembinaan kerukunan antar suku dan intrasuku, umat beragama , ras dan golongan lainnya guna mewujudkan stabilitas keamanan lokal, regional dan nasional;
- c. Menyiapkan pelaksanaan penanganan konflik sosial sesuai ketentuan peraturan perundang-undangan;
- d. Menyiapkan bahan dan pelaksanaan koordinasi dengan instansi terkait dalam penyelenggaraan ketentraman & ketertiban umum di wilayah kecamatan;

- e. Menyiapkan bahan dan pelaksanaan koordinasi dengan pemuka agama yang berada di wilayah kerja kecamatan untuk mewujudkan ketentraman dan ketertiban umum masyarakat di wilayah kecamatan;
- f. Melaksanakan tugas-tugas lain yang diberikan oleh Camat.

### **SEKSI PEMBERDAYAAN MASYARAKAT**

Seksi Pemberdayaan Masyarakat mempunyai tugas :

- a. Menyiapkan pelaksanaan kegiatan partisipasi masyarakat untuk ikut serta dalam perencanaan pembangunan lingkup kecamatan dalam forum musyawarah perencanaan pembangunan di desa/kelurahan dan kecamatan;
- b. Menyiapkan bahan pembinaan, pengawasan dan evaluasi terhadap keseluruhan unit kerja baik pemerintah maupun swasta yang mempunyai program kerja dan kegiatan pemberdayaan masyarakat di wilayah kerja kecamatan;
- c. Menyiapkan bahan koordinasi terhadap kegiatan pemberdayaan ekonomi masyarakat di wilayah kecamatan baik yang dilakukan oleh unit kerja pemerintah maupun swasta;
- d. Menyiapkan bahan koordinasi dengan organisasi perangkat daerah dan / atau instansi vertikal serta bidang swasta yang tugas dan fungsinya dibidang pemeliharaan prasarana & sarana pelayanan umum;
- e. Menyiapkan bahan penyusunan program pembinaan kesejahteraan keluarga tingkat kecamatan;
- f. Menyiapkan bahan koordinasi pelaksanaan pembinaan kepemudaan;
- g. Melaksanakan tugas-tugas lain yang diberikan oleh Camat.

### **SEKSI KESEJAHTERAAN SOSIAL**

Seksi Kesejahteraan Sosial mempunyai tugas :

- a. Menyiapkan bahan penyusunan program dan pembinaan kesejahteraan sosial, bantuan sosial dan pelayanan sosial;
- b. Menyiapkan bahan penyusunan program dan pembinaan dalam rangka meningkatkan kesehatan masyarakat , keluarga berencana, gizi masyarakat dan pemberantasan penyakit menular;
- c. Menyiapkan bahan pelaksanaan program pendidikan, kepemudaan dan olahraga;
- d. Menyiapkan bahan penyusunan program dan pembinaan kelestarian lingkungan hidup, penghijauan, peningkatan peran serta masyarakat dalam kebersihan;

- e. Menyiapkan bahan pelaksanaan pembinaan keberadaan kesatuan masyarakat hukum adat, nilai adat istiadat, lembaga adat serta hak tradisional yang hidup dan tumbuh dalam masyarakat setempat;
- f. Menyiapkan bahan koordinasi pelaksanaan kegiatan sosial kemasyarakatan;
- g. Melaksanakan tugas-tugas lain yang diberikan oleh Camat.

## 2.2 Sumber Daya Kecamatan Tosari

Untuk menjalankan tugas dan fungsinya sebagai SKPD pemerintah Kabupaten Pasuruan, Kecamatan Tosari tidak lepas dari dukungan sumber daya Kecamatan Tosari yang bisa menentukan baik buruknya kinerja dan program kegiatan yang dilaksanakan. Sumber daya di Kecamatan Tosari meliputi Sumber Daya Manusia (Kepegawaian), sarana, prasarana (perlengkapan) dan Sumber Daya yang ada di Desa.

### 1. Sumber Daya Aparatur Kecamatan Tosari

#### a. Susunan Kepegawaian

Klasifikasi Pegawai menurut eselon di Kecamatan Tosari sebagai berikut :

| NO            | ESELON    | JUMLAH (ORANG) | JENIS KELAMIN |           | KETERANGAN |
|---------------|-----------|----------------|---------------|-----------|------------|
|               |           |                | L             | P         |            |
| 1.            | III a     | 1              | 1             | -         |            |
| 2.            | III b     | 1              | 1             | -         |            |
| 3.            | IV a      | 4              | 3             | 1         |            |
| 4.            | IV b      | 2              | -             | 2         |            |
| 5.            | Staf PNS  | 6              | 6             | -         |            |
| 6             | THL /TPKL | 17             | 10            | 7         |            |
| <b>JUMLAH</b> |           | <b>31</b>      | <b>21</b>     | <b>10</b> |            |

Klasifikasi Pegawai menurut tingkat pendidikan di Kecamatan Tosari sebagai berikut :

| NO            | TINGKAT PENDIDIKAN  | JUMLAH (ORANG) | JENIS KELAMIN |           | KET |
|---------------|---------------------|----------------|---------------|-----------|-----|
|               |                     |                | L             | P         |     |
| 1.            | PASCA SARJANA (S-2) | 2              | 2             |           |     |
| 2.            | SARJANA (S-1)       | 12             | 6             | 6         |     |
| 3.            | SMA                 | 15             | 11            | 4         |     |
| 4.            | SMP                 | 2              | 2             |           |     |
| <b>JUMLAH</b> |                     | <b>31</b>      | <b>21</b>     | <b>10</b> |     |

Klasifikasi Pegawai menurut golongan di Kecamatan Tosari sebagai berikut :

| NO            | GOLONGAN | JUMLAH (ORANG) | JENIS KELAMIN |           | KETERANGAN |
|---------------|----------|----------------|---------------|-----------|------------|
|               |          |                | L             | P         |            |
| 1             | IV a     | 1              | 1             | -         |            |
| 2             | III d    | 3              | 3             | -         |            |
| 3             | III c    | 1              | -             | 1         |            |
| 4             | III b    | 2              | -             | 2         |            |
| 5             | III a    | 2              | 2             | -         |            |
| 6             | II d     | -              | -             | -         |            |
| 7             | II c     | 1              | 1             | -         |            |
| 8             | II b     | 4              | 4             | -         |            |
| 9             | II a     | -              | -             | -         |            |
| 10            | THL      | 17             | 10            | 7         |            |
| <b>JUMLAH</b> |          | <b>31</b>      | <b>21</b>     | <b>10</b> |            |

Secara kualitas sumberdaya aparatur Kecamatan Tosari dapat dilihat dari Indeks Profesionalitas ASN. Nilai tertinggi IPASN 60 dan Nilai terendah IPASN 25. Nilai Rata-rata IPASN di Kecamatan Tosari dari 14 ASN yang ada sebesar 42,46 (Sangat Rendah).

**b. Sarana dan Prasarana Kerja Utama**

Keberadaan sarana dan prasarana di Kecamatan Tosari telah dilengkapi sehingga diharapkan mampu mendukung penyelenggaraan tugas pokok dan fungsinya dan mampu menciptakan suasana kerja dan lingkungan yang cukup kondusif. Adapun jenis sarana dan prasarana yang dimiliki sebagaimana tabel berikut :

| No | Jenis Sarana & Prasarana    | Jumlah |
|----|-----------------------------|--------|
| 1  | Tanah                       | 1 Unit |
| 2  | Gedung kantor               | 1 Unit |
| 3  | Rumah Dinas                 | 1 Unit |
| 4  | Toyota avanza               | 1 Unit |
| 5  | Isuzu Panther               | 1 Unit |
| 7  | Sepeda Motor Yamaha Byson   | 1 Unit |
| 8  | Sepeda Motor Honda Mega Pro | Unit   |
| 9  | Sepeda Motor Honda Win      | Unit   |
| 10 | Sepeda Motor Suzuki RC      | Unit   |
| 11 | Sepeda Motor Gl Max         | Unit   |
| 12 | Sepeda Vario                | 1 Unit |

|    |                        |        |
|----|------------------------|--------|
| 13 | Sepeda Kawasaki / Tril | 1 Unit |
| 14 | Meja Rapat             | Unit   |
| 15 | Meja Kerja             | Unit   |
| 16 | Kursi Kerja Eselon     | Unit   |
| 17 | Kursi Kerja Staf       | Unit   |
| 18 | Kursi Tamu             | Unit   |
| 19 | Sofa                   | Unit   |
| 20 | Tempat tidur           | Unit   |
| 21 | Almari Kayu            | Unit   |
| 22 | Almari Besi            | Unit   |
| 23 | Filling Cabinet        | Unit   |
| 24 | Papan monografi        | Unit   |
| 25 | Kursi Plastik          | Unit   |
| 26 | Kursi Besi             | Unit   |
| 27 | Laptop                 | Unit   |
| 28 | Komputer PC            | Unit   |
| 29 | Printer                | Unit   |
| 30 | Proyektor              | 2 Unit |
| 31 | Podium                 | 1 Unit |
| 32 | Meja Pimpinan Rapat    | Unit   |
| 33 | Radio Orari            | 1 Unit |
| 34 | Kipas angin            | Unit   |
| 35 | HT                     | 1 Unit |
| 36 | AC Portable            | Unit   |
| 37 | AC Standing            | Unit   |
| 38 | Soundsystem            | 2 Unit |
| 39 | Meja Makan             | 1 Set  |
| 40 | Brangkas               | 1Unit  |

## 2. Sumber Daya Yang Ada Di Wilayah Kecamatan Tosari

Kecamatan Tosari merupakan salah satu dari dua puluh empat wilayah kecamatan yang terletak di Kabupaten Pasuruan, Provinsi Jawa Timur dan berada sekitar 30 menit mengemudi dari kawasan wisata Gunung Bromo. Kecamatan Tosari terletak pada 7,30'-8,30' LS dan 122,30'-113,30' BT. Berada di wilayah pegunungan dengan ketinggian 3620 dpl dan suhu 10-15<sup>o</sup> C, dengan total luas wilayah 93,13 Km<sup>2</sup>.

Adapun batas-batas wilayah Kecamatan Tosari sebagai berikut :

1. Utara : Kecamatan Tosari Kabupaten Pasuruan
2. Timur : Kecamatan Sukapura Kabupaten Probolinggo
3. Selatan : Kecamatan Tumpang Kabupaten Malang
4. Barat : Kecamatan Tuter Kabupaten Pasuruan

Secara administrasi Kecamatan Tosari terbagi menjadi :

- |                               |   |               |
|-------------------------------|---|---------------|
| a. Desa                       | : | 8 Desa        |
| b. Jml. Dusun/lingkungan      | : | 24 Dsn/Lingk. |
| c. Jumlah Rukun Warga (RW)    | : | 33 RW         |
| d. Jumlah Rukun Tetangga (RT) | : | 133 RT        |
| e. Jumlah Desa Adat           | : | 8 Desa        |
| f. Jumlah Desa Wisata         | : | 4 Desa        |

### **1. Potensi Wilayah Kecamatan Tosari**

Kecamatan Tosari yang merupakan daerah pariwisata di Kabupaten Pasuruan mempunyai beberapa potensi wisata antara lain :

#### **1. Destinasi wisata**

Selain obyek wisata Gunung Bromo, Kecamatan Tosari juga mempunyai beberapa objek wisata antara lain :

- Taman Edelwes di Desa Wonokitri
- Bromo Fun Traking di Desa Podokoyo
- The Natur Bromo di Desa Baledono
- Wisata Alam Baladaun Di Desa Tosari

#### **2. Atraksi/Kesenian local**

Kesenian local yang ada di Kecamatan Tosari untuk menambah daya tari wisatawan antara lain :

- Alat Musik tradisional Ketipung Tengger
- Bleganjur
- Kesenian Reog
- Ujung

#### **3. Hotel/Home Stay/Panginapan**

Jumlah Hotel/Home Stay/Panginapan yang ada di Kecamatan Tosari :

| Desa/Kelurahan<br><i>Villages</i> | Hotel<br><i>Hotels</i> | Penginapan<br><i>Imm</i> |
|-----------------------------------|------------------------|--------------------------|
| (1)                               | (2)                    | (3)                      |
| Kandangan                         | 0                      | 0                        |
| Mororejo                          | 0                      | 0                        |
| Ngadiwono                         | 1                      | 9                        |
| Podokoyo                          | 0                      | 5                        |
| Wonokitri                         | 0                      | 41                       |
| Tosari                            | 2                      | 45                       |
| Balidono                          | 1                      | 6                        |
| Sedaeng                           | 0                      | 0                        |
| <b>Kecamatan Tosari</b>           | <b>4</b>               | <b>105</b>               |

## 2. Kependudukan

Jumlah penduduk di Kecamatan Tosari pada tahun 2022 sebanyak 18.818 jiwa dengan rincian sebagai berikut :

| Kelurahan<br><i>Urban</i> | Jumlah Penduduk<br>Laki Laki | Jumlah Penduduk<br>Perempuan |
|---------------------------|------------------------------|------------------------------|
| (1)                       | (2)                          | (3)                          |
| Kandangan                 | 743                          | 685                          |
| Mororejo                  | 987                          | 1.023                        |
| Ngadiwono                 | 1.338                        | 1.307                        |
| Podokoyo                  | 931                          | 901                          |
| Wonokitri                 | 1.474                        | 1.519                        |
| Tosari                    | 1.692                        | 1.695                        |
| Balidono                  | 1.001                        | 1.014                        |
| Sedaeng                   | 1.218                        | 1.290                        |
| <b>Kecamatan Tosari</b>   | <b>9.384</b>                 | <b>9.434</b>                 |

## 3. Pertanian

Mata pencaharian penduduk Kecamatan Tosari sebagian besar adalah petani. Adapun jumlah produksi pertanian setiap tahun di Kecamatan Tosari adalah sebagai berikut :

| Jenis Tanaman<br>Kind of Plants | 2018      | 2019      | 2020      | 2021      |
|---------------------------------|-----------|-----------|-----------|-----------|
| (1)                             | (2)       | (3)       | (4)       | (5)       |
| Bawang Merah                    | 0         | 0         | 200       | 0         |
| Bawang Putih                    | 0         | 1,919     | 3,149     | 348       |
| Bawang Daun                     | 221,000   | 544,810   | 166,764   | 3,057     |
| Kentang                         | 1,462,856 | 1,292,063 | 1,542,806 | 1,481,081 |
| Kubis                           | 501,000   | 402,450   | 109,097   | 4,415     |
| Kembang Kol                     | 0         | 0         | 0         | 0         |
| Petsai/Sawi                     | 0         | 0         | 0         | 0         |
| Wortel                          | 101,120   | 146,441   | 74,360    | 465       |
| Lobak                           | 0         | 0         | 0         | 0         |
| Kacang Merah                    | 0         | 0         | 0         | 0         |
| Kacang Panjang                  | 0         | 0         | 0         | 0         |
| Cabai Besar                     | 0         | 0         | 0         | 0         |
| Cabe Kriting                    | 0         | 0         | 0         | 0         |
| Cabai Rawit                     | 0         | 0         | 0         | 0         |
| Paprika                         | 0         | 0         | 0         | 0         |
| Jamur*)                         | 0         | 0         | 0         | 0         |
| Tomat                           | 0         | 0         | 0         | 0         |
| Terung                          | 0         | 0         | 0         | 0         |

### 2.3 Kinerja Pelayanan Kecamatan Tosari

Memperhatikan aturan yang ada betapa besar dan kompleksnya tugas dan fungsi kecamatan yang harus dijalankan, disamping harus memfasilitasi tugas dari OPD yang lain juga harus memfasilitasi pelaksanaan tugas dan fungsi desa/kelurahan. Namun hal ini belum didukung dengan sumber daya manusia yang professional, sarana prasarana, sumber anggaran yang dikelola, sehingga disadari pelaksanaan tugas dan kinerjanya selama ini belum maksimal.

Kinerja Pelayanan Kecamatan Tosari diukur dengan Indikator Kinerja sebagai berikut :

1. Indeks kepuasan Masyarakat
2. Nilai SAKIP Kecamatan
3. Persentase jenis pelayanan yang berkualitas
4. Persentase Desa yang telah dibina
5. Persentase konflik yang tertangani diwilayah Kecamatan

Kinerja Pelayanan Kecamatan Tosari sebagaimana dalam Tabel 2.1 berikut :



**Tabel 2.1**  
**Pencapaian Kinerja Pelayanan Kecamatan Tosari**  
**Kabupaten Pasuruan**

| No  | Indikator Kinerja sesuai Tugas dan Fungsi Perangkat Daerah | Target (SPM, IKK dan Indikator Lainnya) | Target Renstra Perangkat Daerah Tahun ke- |       |       |       |       | Realisasi Capaian Tahun ke- |       |       |       |      | Rasio Capaian pada Tahun ke- |        |        |        |      |
|-----|--|---|---|-------|-------|-------|-------|-----------------------------|-------|-------|-------|------|------------------------------|--------|--------|--------|------|
|     |  |   | 2019                                      | 2020  | 2021  | 2022  | 2023  | 2019                        | 2020  | 2021  | 2022  | 2023 | 2019                         | 2020   | 2021   | 2022   | 2023 |
| (1) | (2)  | (3)                                     | (4)                                       | (5)   | (6)   | (7)   | (8)   | (9)                         | (10)  | (11)  | (12)  | (13) | (14)                         | (15)   | (16)   | (17)   | (18) |
| 1   | Indeks kepuasan Masyarakat (IKM)                           |   |   |       | 85.00 | 88.00 | 90,00 |                             |       | 87.36 | 88.97 |      |                              |        | 102.8% | 101.1% |      |
| 2   | Nilai SAKIP Kecamatan                                      |   | 60.00                                     | 61.00 | 63.00 | 70.00 | 73.00 | 60.58                       | 67.57 | 68.83 | 70.27 |      | 101.0%                       | 110.8% | 109.3% | 100.4% |      |
| 3   | Persentase Jenis Pelayanan yang Berkualitas                |   |   |       | 100%  | 100%  | 100%  |                             |       | 100%  | 100%  |      |                              |        | 100.0% | 100.0% |      |
| 4   | Persentase Desa/Kelurahan yang telah dibina                |   |   |       | 100%  | 100%  | 100%  |                             |       | 100%  | 100%  |      |                              |        | 100.0% | 100.0% |      |
| 5   | Persentase Konflik yang tertangani diwilayah Kecamatan     |   |   |       | 100%  | 100%  | 100%  |                             |       | 100%  | 100%  |      |                              |        | 100.0% | 100.0% |      |

Berdasarkan tabel 2.1 diatas, dapat dilihat tingkat capaian kinerja Kecamatan Tosari telah terealisasi sesuai dengan target Renstra yang telah ditetapkan dengan rasio capaian diatas 90%, hal ini menunjukkan bahwa semua indikator kinerja yang telah ditargetkan pada Renstra telah tercapai pada akhir Tahun 2023. Tingkat realisasi capaian tertinggi pada indikator kinerja Skor Nilai SAKIP Kecamatan dengan rasio capaian sebesar 104 % pada Tahun 2022, dengan realisasi capaian sebesar 70,27 melampaui target yang telah ditetapkan pada Renstra Kecamatan Tosari yaitu sebesar 70,00. Keberhasilan pencapaian melampaui target indikator kinerja pada Renstra ini, tidak lepas dari upaya OPD Kecamatan Tosari dalam meningkatkan kualitas Pelayanan kepada Pengguna. Pelaksanaan perbaikan sarana dan prasarana untuk menunjang pelayanan terus diupayakan.

Pencapaian kinerja pelayanan Kecamatan Tosari didukung dengan capaian kinerja Anggaran sebagaimana Tabel 2.2.

**Tabel 2.2**  
**Anggaran dan Realisasi Pendanaan Pelayanan Kecamatan Tosari**  
**Kabupaten Pasuruan**

| No | Uraian  | Anggaran Pada Tahun Ke- |                    |      |      |      | Realisasi Anggaran pada Tahun ke- |                    |      |      |      | Rasio antara Realisasi dan Anggaran Tahun ke- |               |      |      |      | Rata-rata Pertumbuhan |               |
|----|---|-------------------------|--------------------|------|------|------|-----------------------------------|--------------------|------|------|------|---|---------------|------|------|------|-----------------------|---------------|
|    |   | 2019                    | 2020               | 2021 | 2022 | 2023 | 2019                              | 2020               | 2021 | 2022 | 2023 | 2019  | 2020          | 2021 | 2022 | 2023 | Anggaran              | Realisasi     |
|    | <b>PROGRAM PELAYANAN ADMINISTRASI PERKANTORAN</b>               | <b>449,723,800</b>      | <b>424,713,530</b> |      |      |      | <b>438,693,451</b>                | <b>413,791,297</b> |      |      |      | <b>97.55%</b>                                 | <b>97.43%</b> |      |      |      | <b>-5.56%</b>         | <b>-5.68%</b> |
|    | Penyediaan Jasa Komunikasi, Sumber Daya Air Dan Listrik         | 28,500,000              | 31,800,000         |      |      |      | 25,103,974                        | 29,414,797         |      |      |      | 88.08%  | 92.50%        |      |      |      | 11.58%                | 17.17%        |
|    | Penyediaan Jasa Administrasi Keuangan                           | 29,340,000              | 31,320,000         |      |      |      | 29,340,000                        | 29,340,000         |      |      |      | 100.00 %                                      | 93.68%        |      |      |      | 6.75%                 | 0.00%         |
|    | Penyediaan Alat Tulis Kantor                                    | 15,400,000              | 12,000,000         |      |      |      | 15,400,000                        | 12,000,000         |      |      |      | 100.00 %                                      | 100.00 %      |      |      |      | -22.08%               | -22.08%       |
|    | Penyediaan Barang Cetakan Dan Penggandaan                       | 12,125,000              | 9,125,000          |      |      |      | 12,125,000                        | 9,100,000          |      |      |      | 100.00 %                                      | 99.73%        |      |      |      | -24.74%               | -24.95%       |
|    | Penyediaan Komponen Instalasi Listrik/Penceraan Bangunan Kantor | 5,000,000               | 3,000,000          |      |      |      | 5,000,000                         | 3,000,000          |      |      |      | 100.00 %                                      | 100.00 %      |      |      |      | -40.00%               | -40.00%       |
|    | Penyediaan Peralatan Dan Perlengkapan Kantor                    | 5,000,000               | 2,500,000          |      |      |      | 5,000,000                         | 2,500,000          |      |      |      | 100.00 %                                      | 100.00 %      |      |      |      | -50.00%               | -50.00%       |
|    | Penyediaan Peralatan Rumah Tangga                               | 4,200,000               | -                  |      |      |      | 4,200,000                         | -                  |      |      |      | 100.00 %                                      | 0.00%         |      |      |      | -100.00%              | -100.00%      |
|    | Penyediaan Bahan Bacaan Dan Peraturan Perundang - Undangan      | 2,280,000               | 2,280,000          |      |      |      | 2,232,000                         | 2,232,000          |      |      |      | 97.89%  | 97.89%        |      |      |      | 0.00%                 | 0.00%         |
|    | Penyediaan Makanan Dan Minuman                                  | 30,000,000              | 23,900,000         |      |      |      | 30,000,000                        | 23,900,000         |      |      |      | 100.00 %                                      | 100.00 %      |      |      |      | -20.33%               | -20.33%       |

|  |                    |                    |  |  |  |                    |                    |  |  |  |               |               |  |  |  |                |                |
|--|--------------------|--------------------|--|--|--|--------------------|--------------------|--|--|--|---------------|---------------|--|--|--|----------------|----------------|
| Rapat - Rapat Koordinasi Dan Konsultasi Luar Daerah      | 65,000,000         | 27,588,530         |  |  |  | 61,892,477         | 27,504,500         |  |  |  | 95.22%        | 99.70%        |  |  |  | -57.56%        | -55.56%        |
| Penyediaan Pakaian Kerja                                 | -                  | -                  |  |  |  | -                  | -                  |  |  |  | 0.00%         | 0.00%         |  |  |  | 0.00%          | 0.00%          |
| Penyediaan Jasa Perkantoran                              | 245,250,000        | 281,200,000        |  |  |  | 240,900,000        | 274,800,000        |  |  |  | 98.23%        | 97.72%        |  |  |  | 14.66%         | 14.07%         |
| Pemeliharaan Rutin/Berkala Taman Kantor                  | 7,628,800          | -                  |  |  |  | 7,500,000          | -                  |  |  |  | 98.31%        | 0.00%         |  |  |  | -100.00%       | -100.00%       |
| <b>PROGRAM PENINGKATAN SARANA DAN PRASARANA APARATUR</b> | <b>249,500,000</b> | <b>145,705,000</b> |  |  |  | <b>239,136,500</b> | <b>140,227,800</b> |  |  |  | <b>95.85%</b> | <b>96.24%</b> |  |  |  | <b>-41.60%</b> | <b>-41.36%</b> |
| Pengadaan Perlengkapan Gedung Kantor                     | 12,500,000         | -                  |  |  |  | 12,500,000         | -                  |  |  |  | 100.00 %      | 0.00%         |  |  |  | -100.00%       | -100.00%       |
| Pengadaan Peralatan Rumah Jabatan/Dinas                  | -                  | -                  |  |  |  | -                  | -                  |  |  |  | 0.00%         | 0.00%         |  |  |  | 0.00%          | 0.00%          |
| Pengadaan Kendaraan Dinas/ Operasional                   | -                  | -                  |  |  |  | -                  | -                  |  |  |  | 0.00%         | 0.00%         |  |  |  | 0.00%          | 0.00%          |
| Pengadaan Mebelair                                       | 23,000,000         | -                  |  |  |  | 23,000,000         | -                  |  |  |  | 100.00 %      | 0.00%         |  |  |  | -100.00%       | -100.00%       |
| Pengadaan Peralatan Kantor                               | 40,500,000         | -                  |  |  |  | 39,750,000         | -                  |  |  |  | 98.15%        | 0.00%         |  |  |  | -100.00%       | -100.00%       |
| Pemeliharaan Rutin/Berkala Gedung Kantor                 | 15,000,000         | -                  |  |  |  | 15,000,000         | -                  |  |  |  | 100.00 %      | 0.00%         |  |  |  | -100.00%       | -100.00%       |
| Pemeliharaan Rutin/Berkala Rumah Dinas                   | -                  | -                  |  |  |  | -                  | -                  |  |  |  | 0.00%         | 0.00%         |  |  |  | 0.00%          | 0.00%          |
| Pemeliharaan Rutin/Berkala Kendaraan Dinas/Operasional   | 145,000,000        | 142,000,000        |  |  |  | 135,386,500        | 136,522,800        |  |  |  | 93.37%        | 96.14%        |  |  |  | -2.07%         | 0.84%          |
| Pemeliharaan Rutin/Berkala Mebelair                      | 5,000,000          | -                  |  |  |  | 5,000,000          | -                  |  |  |  | 100.00 %      | 0.00%         |  |  |  | -100.00%       | -100.00%       |
| Pemeliharaan Rutin/Berkala Peralatan Kantor              | 8,500,000          | 3,705,000          |  |  |  | 8,500,000          | 3,705,000          |  |  |  | 100.00 %      | 100.00 %      |  |  |  | -56.41%        | -56.41%        |

|   |                    |           |  |  |  |                    |   |  |  |  |                 |              |  |  |  |                 |                 |
|---|--------------------|-----------|--|--|--|--------------------|---|--|--|--|-----------------|--------------|--|--|--|-----------------|-----------------|
| Rehabilitasi Sedang/Berat Rumah dinas/Gedung Kantor.                                  | -                  | -         |  |  |  | -                  | - |  |  |  | 0.00%           | 0.00%        |  |  |  | 0.00%           | 0.00%           |
| <b>PROGRAM PENINGKATAN DISIPLIN APARATUR</b>  | <b>21,000,000</b>  | -         |  |  |  | <b>21,000,000</b>  | - |  |  |  | <b>100.00 %</b> | <b>0.00%</b> |  |  |  | <b>-100.00%</b> | <b>-100.00%</b> |
| Pengadaan Pakaian khusus hari-hari tertentu   | 21,000,000         | -         |  |  |  | 21,000,000         | - |  |  |  | 100.00 %        | 0.00%        |  |  |  | -100.00%        | -100.00%        |
| <b>PROGRAM PENINGKATAN KAPASITAS SUMBER DAYA APARATUR APARATUR</b>                    | <b>12,500,000</b>  | -         |  |  |  | <b>12,500,000</b>  | - |  |  |  | <b>100.00 %</b> | <b>0.00%</b> |  |  |  | <b>-100.00%</b> | <b>-100.00%</b> |
| Sosialisasi Peraturan Perundang – Undangan  | 12,500,000         | -         |  |  |  | 12,500,000         | - |  |  |  | 100.00 %        | 0.00%        |  |  |  | -100.00%        | -100.00%        |
| <b>PROGRAM PENINGKATAN PENGEMBANGAN SISTEM PELAPORAN CAPAIAN KINERJA DAN KEUANGAN</b> | <b>18,000,000</b>  | -         |  |  |  | <b>15,930,000</b>  | - |  |  |  | <b>88.50%</b>   | <b>0.00%</b> |  |  |  | <b>-100.00%</b> | <b>-100.00%</b> |
| Forum perencanaan pembangunan tingkat kecamatan                                       | 15,000,000         | -         |  |  |  | 13,000,000         | - |  |  |  | 86.67%          | 0.00%        |  |  |  | -100.00%        | -100.00%        |
| Penyusunan laporan capaian kinerja dan laporan keuangan                               | 3,000,000          | -         |  |  |  | 2,930,000          | - |  |  |  | 97.67%          | 0.00%        |  |  |  | -100.00%        | -100.00%        |
| <b>PROGRAM KOORDINASI PEMBERDAYAAN MASYARAKAT</b>                                     | <b>176,487,500</b> | -         |  |  |  | <b>173,100,000</b> | - |  |  |  | <b>98.08%</b>   | <b>0.00%</b> |  |  |  | <b>-100.00%</b> | <b>-100.00%</b> |
| Fasilitasi kegiatan sosial masyarakat   | 31,987,500         | -         |  |  |  | 31,225,000         | - |  |  |  | 97.62%          | 0.00%        |  |  |  | -100.00%        | -100.00%        |
| Koordinasi pemberdayaan masyarakat  | 144,500,000        | -         |  |  |  | 141,875,000        | - |  |  |  | 98.18%          | 0.00%        |  |  |  | -100.00%        | -100.00%        |
| <b>PROGRAM KOORDINASI PENYELENGGARAAN KETENTRAMAN DAN KETERTIBAN UMUM</b>             | <b>15,150,000</b>  | -         |  |  |  | <b>15,150,000</b>  | - |  |  |  | <b>100.00 %</b> | <b>0.00%</b> |  |  |  | <b>-100.00%</b> | <b>-100.00%</b> |
| Koordinasi penyelenggaraan ketentraman dan ketertiban kecamatan                       | 15,150,000         | 2,515,000 |  |  |  | 15,150,000         | - |  |  |  | 100.00 %        | 0.00%        |  |  |  | -83.40%         | -100.00%        |

|   |                    |                   |  |  |  |                    |                   |  |  |  |                     |               |  |  |  |                 |                 |
|---|--------------------|-------------------|--|--|--|--------------------|-------------------|--|--|--|---------------------|---------------|--|--|--|-----------------|-----------------|
| <b>PROGRAM KOORDINASI<br/>PENYELENGGARAAN<br/>PEMERINTAHAN<br/>DESA/KELURAHAN</b>   | <b>25,080,000</b>  | -                 |  |  |  | <b>25,080,000</b>  | -                 |  |  |  | <b>100.00<br/>%</b> | <b>0.00%</b>  |  |  |  | <b>-100.00%</b> | <b>-100.00%</b> |
| Koordinasi dan pembinaan penyelenggaraan pemerintahan desa/kelurahan                | 25,080,000         | -                 |  |  |  | 25,080,000         | -                 |  |  |  | 100.00<br>%         | 0.00%         |  |  |  | -100.00%        | -100.00%        |
| <b>PROGRAM FASILITASI<br/>PEMERINTAHAN<br/>KECAMATAN</b>                            | <b>103,025,000</b> | -                 |  |  |  | <b>101,325,000</b> | -                 |  |  |  | <b>98.35%</b>       | <b>0.00%</b>  |  |  |  | <b>-100.00%</b> | <b>-100.00%</b> |
| Fasilitasi Dan Koordinasi Pemerintahan Tingkat Kecamatan                            | 103,025,000        | -                 |  |  |  | 101,325,000        | -                 |  |  |  | 98.35%              | 0.00%         |  |  |  | -100.00%        | -100.00%        |
| <b>PROGRAM<br/>PENYELENGGARAAN<br/>PEMERINTAHAN DAN<br/>PELAYANAN<br/>KECAMATAN</b> | -                  | <b>18,530,000</b> |  |  |  | -                  | <b>16,875,000</b> |  |  |  | <b>0.00%</b>        | <b>91.07%</b> |  |  |  | <b>0.00%</b>    | <b>91.00%</b>   |
| Penyusunan LAKIP dan Laporan Keuangan   | -                  | 3,200,000         |  |  |  | -                  | 3,200,000         |  |  |  | 0.00%               | 100.00<br>%   |  |  |  | 0.00%           | 100.00%         |
| Peningkatan Kapasitas sumber daya aparatur kecamatan Desa/Kelurahan                 | -                  | 4,000,000         |  |  |  | -                  | 4,000,000         |  |  |  | 0.00%               | 100.00<br>%   |  |  |  | 0.00%           | 100.00%         |
| Fasilitasi dan Koordinasi Pemerintah Tingkat Kecamatan                              | -                  | 11,330,000        |  |  |  | -                  | 9,675,000         |  |  |  | 0.00%               | 85.39%        |  |  |  | 0.00%           | 85.00%          |
| Koordinasi dan Pembinaan Penyelenggaraan Pemerintah Desa/Kelurahan                  | -                  | -                 |  |  |  | -                  | -                 |  |  |  | 0.00%               | 0.00%         |  |  |  | 0.00%           | 0.00%           |
| Sosialisasi Peraturan Perundang-Undangan  | -                  | -                 |  |  |  | -                  | -                 |  |  |  | 0.00%               | 0.00%         |  |  |  | 0.00%           | 0.00%           |
| <b>PROGRAM<br/>PEMBERDAYAAN<br/>MASYARAKAT<br/>DESA/KELURAHAN</b>                   | -                  | <b>37,500,000</b> |  |  |  | -                  | <b>37,400,000</b> |  |  |  | <b>0.00%</b>        | <b>99.73%</b> |  |  |  | <b>0.00%</b>    | <b>100.00%</b>  |
| Forum perencanaan pembangunan tingkat kecamatan                                     | -                  | 11,950,000        |  |  |  | -                  | 11,850,000        |  |  |  | 0.00%               | 99.16%        |  |  |  | 0.00%           | 99.00%          |
| Fasilitasi kegiatan sosial masyarakat   | -                  | -                 |  |  |  | -                  | -                 |  |  |  | 0.00%               | 0.00%         |  |  |  | 0.00%           | 0.00%           |

|   |   |                  |                      |                      |                      |  |                  |                      |                      |                      |              |                |             |  |             |                |                |
|---|---|------------------|----------------------|----------------------|----------------------|--|------------------|----------------------|----------------------|----------------------|--------------|----------------|-------------|--|-------------|----------------|----------------|
| Koordinasi pemberdayaan masyarakat  | - | 25,550,000       |                      |                      |                      |  | 25,550,000       |                      |                      |                      | 0.00%        | 100.00%        |             |  |             | 0.00%          | 100.00%        |
| <b>PROGRAM KETERNTAMAN DAN KETERTIBAN UMUM</b>  | - | <b>1,000,000</b> |                      |                      |                      |  | <b>1,000,000</b> |                      |                      |                      | <b>0.00%</b> | <b>100.00%</b> |             |  |             | <b>0.00%</b>   | <b>100.00%</b> |
| Peningkatan kerjasama dengan aparat keamanan dalam pencegahan tindak kriminal         | - | 1,000,000        |                      |                      |                      |  | 1,000,000        |                      |                      |                      | 0.00%        | 100.00%        |             |  |             | 0.00%          | 100.00%        |
| Fasilitasi penegakan perda  | - | -                |                      |                      |                      |  | -                |                      |                      |                      | 0.00%        | 0.00%          |             |  |             | 0.00%          | 0.00%          |
| Koordinasi penyelenggaraan ketentraman & ketertiban kecamatan                         | - | -                |                      |                      |                      |  | -                |                      |                      |                      | 0.00%        | 0.00%          |             |  |             | 0.00%          | 0.00%          |
|   |   |                  |                      |                      |                      |  |                  |                      |                      |                      |              |                |             |  |             |                |                |
| <b>PROGRAM PENUNJANG URUSAN PEMERINTAHAN DAERAH KABUPATEN /KOTA</b>                   |   |                  | <b>2,219,198,725</b> | <b>2,205,895,590</b> | <b>2,107,015,014</b> |  |                  | <b>1,853,418,180</b> | <b>2,061.604.375</b> | <b>2,107,015,014</b> |              |                | <b>84%</b>  |  | <b>100%</b> | <b>-5.06%</b>  | <b>13.68%</b>  |
| <i>Perencanaan, Penganggaran, dan Evaluasi Kinerja Perangkat Daerah</i>               |   |                  | <b>1,562,300</b>     | <b>538,200</b>       | <b>1,351,000</b>     |  |                  | <b>1,562,300</b>     | <b>538.000</b>       | <b>1,351,000</b>     |              |                | <b>100%</b> |  | <b>100%</b> | <b>-13.52%</b> | <b>-13.52%</b> |
| Koordinasi dan Penyusunan Laporan Capaian Kinerja dan Ikhtisar Realisasi Kinerja SKPD |   |                  | 1,562,300            | 538,200              | 1,351,000            |  |                  | 1,562,300            | <b>538.000</b>       | 1,351,000            |              |                | 100%        |  | 100%        | -13.52%        | -13.52%        |
| <b>Administrasi Keuangan Perangkat Daerah</b>   |   |                  | <b>1,925,673,953</b> | <b>1,912,449,400</b> | <b>1,826,953,054</b> |  |                  | <b>1,580,355,064</b> | <b>1.776.310.883</b> | <b>1,826,953,054</b> |              |                | <b>82%</b>  |  | <b>100%</b> | <b>-5.13%</b>  | <b>15.60%</b>  |
| Penyediaan Gaji dan Tunjangan ASN   |   |                  | 1,606,863,353        | 1,577,387,000        | 1,482,024,054        |  |                  | 1,261,544,464        | 1.442.448.883        | 1,482,024,054        |              |                | 79%         |  | 100%        | -7.77%         | 17.48%         |
| Penyediaan Administrasi Pelaksanaan Tugas ASN   |   |                  | 286,200,000          | 303,000,000          | 308,400,000          |  |                  | 286,200,000          | 301.800.000          | 308,400,000          |              |                | 100%        |  | 100%        | 7.76%          | 7.76%          |
| Pelaksanaan Penatausahaan dan Pengujian/Verifikasi Keuangan SKPD                      |   |                  | 29,340,000           | 29,925,000           | 34,560,000           |  |                  | 29,340,000           | 29.925.000           | 34,560,000           |              |                | 100%        |  | 100%        | 17.79%         | 17.79%         |
| Koordinasi dan Penyusunan Laporan Keuangan Akhir Tahun SKPD                           |   |                  | 1,382,800            | 740,400              | 805,000              |  |                  | 1,382,800            | 740.000              | 805,000              |              |                | 100%        |  | 100%        | -41.78%        | -41.78%        |

|   |  |  |                   |                    |                    |  |  |                   |                    |                    |  |  |            |             |                |                |         |
|---|--|--|-------------------|--------------------|--------------------|--|--|-------------------|--------------------|--------------------|--|--|------------|-------------|----------------|----------------|---------|
| Koordinasi dan Penyusunan Laporan Keuangan Bulanan/Triwulanan/Semesteran SKPD |  |  | 1,887,800         | 1,397,000          | 1,164,000          |  |  | 1,887,800         | 1.397.000          | 1,164,000          |  |  | 100%       |             | 100%           | -38.34%        | -38.34% |
| <b>Administrasi Kepegawatan Perangkat Daerah</b>                              |  |  | <b>6,300,360</b>  | <b>7,350,000</b>   | <b>5,727,600</b>   |  |  | <b>6,300,360</b>  | <b>6.988.862</b>   | <b>5,727,600</b>   |  |  | <b>0%</b>  | <b>100%</b> | <b>-9.09%</b>  | <b>-9.09%</b>  |         |
| Pengadaan Pakaian Dinas Beserta Atribut Kelengkapannya                        |  |  | 6,300,360         | 4,950,000          | 5,727,600          |  |  | 6,300,360         | <b>4.950.000</b>   | 5,727,600          |  |  | 0%         | 100%        | -9.09%         | -9.09%         |         |
| Pendidikan dan Pelatihan Pegawai Berdasarkan Tugas dan Fungsi                 |  |  | -                 | 2,400,000          | -                  |  |  | -                 | <b>2.038.862</b>   | -                  |  |  | 0%         | 0%          | 0.00%          | 0.00%          |         |
| Sosialisasi Peraturan Perundang-Undangan                                      |  |  | -                 | -                  | -                  |  |  | -                 | -                  | -                  |  |  | 0%         | 0%          | 0.00%          | 0.00%          |         |
| <b>Administrasi Umum Perangkat Daerah</b>                                     |  |  | <b>84,738,330</b> | <b>113,747,940</b> | <b>108,278,000</b> |  |  | <b>81,548,220</b> | <b>113.441.936</b> | <b>108,278,000</b> |  |  | <b>96%</b> | <b>100%</b> | <b>27.78%</b>  | <b>32.78%</b>  |         |
| Penyediaan Komponen Instalasi Listrik/Penerangan Bangunan Kantor              |  |  | 2,994,200         | 8,682,800          | 3,908,000          |  |  | 2,994,200         | 8.674.300          | 3,908,000          |  |  | 100%       | 100%        | 30.52%         | 30.52%         |         |
| Penyediaan Peralatan dan Perlengkapan Kantor                                  |  |  | 4,889,400         | 3,132,840          | 4,366,000          |  |  | 4,462,670         | 3.132.000          | 4,366,000          |  |  | 91%        | 100%        | -10.70%        | -2.17%         |         |
| Penyediaan Peralatan Rumah Tangga   |  |  | -                 | 1,750,000          | 3,196,000          |  |  | -                 | 1.750.000          | 3,196,000          |  |  | 0%         | 100%        | 100.00%        | 100.00%        |         |
| Penyediaan Bahan Logistik Kantor  |  |  | 19,498,100        | 21,774,500         | 21,013,000         |  |  | 19,293,100        | 21.738.500         | 21,013,000         |  |  | 99%        | 100%        | 7.77%          | 8.91%          |         |
| Penyediaan Barang Cetak dan Penggandaan                                       |  |  | 8,250,980         | 9,063,300          | 10,540,000         |  |  | 8,152,000         | 9.063.300          | 10,540,000         |  |  | 99%        | 100%        | 27.74%         | 29.29%         |         |
| Penyediaan Bahan Bacaan Dan Peraturan Perundang - Undangan                    |  |  | -                 | 3,600,000          | 3,600,000          |  |  | -                 | 3.600.000          | 3,600,000          |  |  | 0%         | 100%        | 100.00%        | 100.00%        |         |
| Penyelenggaraan Rapat Koordinasi dan Konsultasi SKPD                          |  |  | 49,105,650        | 65,744,500         | 61,655,000         |  |  | 46,646,250        | 65.483.836         | 61,655,000         |  |  | 95%        | 100%        | 25.56%         | 32.18%         |         |
| <b>Pengadaan Barang Milik Daerah Penunjang Urusan Pemerintah Daerah</b>       |  |  | <b>-</b>          | <b>14,379,000</b>  | <b>24,153,960</b>  |  |  | <b>-</b>          | <b>14.000.000</b>  | <b>24,153,960</b>  |  |  | <b>0%</b>  | <b>100%</b> | <b>100.00%</b> | <b>100.00%</b> |         |



|  |  |  |                    |                    |                    |  |  |                    |                    |                    |  |  |            |  |             |                |                |
|--|--|--|--------------------|--------------------|--------------------|--|--|--------------------|--------------------|--------------------|--|--|------------|--|-------------|----------------|----------------|
| Pengadaan Mebel  |  |  | -                  | -                  | -                  |  |  | -                  | -                  | -                  |  |  | 0%         |  | 0%          | 0.00%          | 0.00%          |
| Pengadaan Peralatan Dan Mesin Lainnya  |  |  | -                  | 14,379,000         | 24,153,960         |  |  | -                  | 14.000.000         | 24,153,960         |  |  | 0%         |  | 100%        | 100.00%        | 100.00%        |
| <b>Penyediaan Jasa Penunjang Urusan Pemerintahan Daerah</b>  |  |  | <b>30,638,700</b>  | <b>28,716,000</b>  | <b>29,140,200</b>  |  |  | <b>25,494,546</b>  | <b>21.705.944</b>  | <b>29,140,200</b>  |  |  | <b>83%</b> |  | <b>100%</b> | <b>-4.89%</b>  | <b>14.30%</b>  |
| Penyediaan Jasa Komunikasi, Sumber Daya Air dan Listrik  |  |  | 30,638,700         | 28,716,000         | 29,140,200         |  |  | 25,494,546         | 21.705.944         | 29,140,200         |  |  | 83%        |  | 100%        | -4.89%         | 14.30%         |
| <b>Pemeliharaan Barang Milik Daerah Penunjang Urusan Pemerintahan Daerah</b>   |  |  | <b>170,285,082</b> | <b>128,715,050</b> | <b>117,138,800</b> |  |  | <b>164,458,050</b> | <b>128.618.750</b> | <b>117,138,800</b> |  |  | <b>97%</b> |  | <b>100%</b> | <b>-31.21%</b> | <b>-28.77%</b> |
| Penyediaan Jasa Pemeliharaan, Biaya Pemeliharaan dan Pajak Kendaraan Perorangan Dinas atau Kendaraan Dinas Jabatan         |  |  | 133,772,500        | 110,454,800        | 102,410,200        |  |  | 128,327,300        | 110.448.500        | 102,410,200        |  |  | 96%        |  | 100%        | -23.44%        | -20.20%        |
| Pemeliharaan/Rehabilitasi Gedung Kantor dan Bangunan Lainnya   |  |  | 31,249,282         | 14,170,250         | 7,728,600          |  |  | 30,867,450         | 14.170.250         | 7,728,600          |  |  | 99%        |  | 100%        | -75.27%        | -74.96%        |
| Pemeliharaan Mebel   |  |  | -                  | -                  | 2,000,000          |  |  | -                  | -                  | 2,000,000          |  |  | 0%         |  | 100%        | 0.00%          | 100.00%        |
| Pemeliharaan Peralatan Dan Mesin Lainnya   |  |  | 5,263,300          | 4,090,000          | 5,000,000          |  |  | 5,263,300          | 4.000.000          | 5,000,000          |  |  | 100%       |  | 100%        | -5.00%         | -5.00%         |
| <b>PROGRAM PENYELENGGARAAN PEMERINTAHAN DAN PELAYANAN PUBLIK</b>   |  |  | <b>48,963,636</b>  | <b>53,860,000</b>  | <b>90,503,600</b>  |  |  | <b>29,900,500</b>  | <b>50.010.000</b>  | <b>90,503,600</b>  |  |  | <b>61%</b> |  | <b>100%</b> | <b>84.84%</b>  | <b>202.68%</b> |
| <b>Koordinasi Penyelenggaraan Kegiatan Pemerintahan di Tingkat Kecamatan</b>   |  |  | <b>34,178,000</b>  | <b>53,860,000</b>  | <b>90,503,600</b>  |  |  | <b>29,900,500</b>  | <b>50.010.000</b>  | <b>90,503,600</b>  |  |  | <b>87%</b> |  | <b>100%</b> | <b>164.80%</b> | <b>202.68%</b> |
| Koordinasi/Sinergi Perencanaan dan Pelaksanaan Kegiatan Pemerintahan dengan Perangkat Daerah dan Instansi Vertikal Terkait |  |  | 16,193,000         | 13,800,000         | 14,448,600         |  |  | 15,643,000         | 11.700.000         | 14,448,600         |  |  | 97%        |  | 100%        | -10.77%        | -7.64%         |

|   |  |  |                   |                   |                   |  |  |                   |                   |                   |  |  |             |  |             |                |                |
|---|--|--|-------------------|-------------------|-------------------|--|--|-------------------|-------------------|-------------------|--|--|-------------|--|-------------|----------------|----------------|
| Peningkatan Efektifitas Kegiatan Pemerintahan di Tingkat Kecamatan  |  |  | 17,985,000        | 40,060,000        | 76,055,000        |  |  | 14,257,500        | 38.310.000        | 76,055,000        |  |  | 79%         |  | 100%        | 322.88%        | 433.44%        |
| <b>PROGRAM PEMBERDAYAAN MASYARAKAT DESA DAN KELURAHAN</b>   |  |  | <b>20,014,500</b> | <b>71,190,600</b> | <b>35,575,000</b> |  |  | <b>19,125,000</b> | <b>71.490.600</b> | <b>35,575,000</b> |  |  | <b>96%</b>  |  | <b>100%</b> | <b>77.75%</b>  | <b>86.01%</b>  |
| <i>Koordinasi Kegiatan Pemberdayaan Desa</i>  |  |  | <i>20,014,500</i> | <i>71,190,600</i> | <i>35,575,000</i> |  |  | <i>19,125,000</i> | <i>71.490.600</i> | <i>35,575,000</i> |  |  | <i>96%</i>  |  | <i>100%</i> | <i>77.75%</i>  | <i>86.01%</i>  |
| Peningkatan Efektifitas Kegiatan Pemberdayaan Masyarakat di Wilayah Kecamatan   |  |  | 20,014,500        | 71,190,600        | 35,575,000        |  |  | 19,125,000        | 71.490.600        | 35,575,000        |  |  | 96%         |  | 100%        | 77.75%         | 86.01%         |
| <b>PROGRAM KOORDINASI KETENTRAMAN DAN KETERTIBAN UMUM</b>   |  |  | <b>40,011,300</b> | <b>18,110,000</b> | <b>17,006,000</b> |  |  | <b>40,011,300</b> | <b>18.110.000</b> | <b>17,006,000</b> |  |  | <b>100%</b> |  | <b>100%</b> | <b>-57.50%</b> | <b>-57.50%</b> |
| <i>Koordinasi Upaya Penyelenggaraan Ketenteraman dan Ketertiban Umum</i>  |  |  | <i>40,011,300</i> | <i>18,110,000</i> | <i>14,182,500</i> |  |  | <i>40,011,300</i> | <i>18.110.000</i> | <i>14,182,500</i> |  |  | <i>100%</i> |  | <i>100%</i> | <i>-64.55%</i> | <i>-64.55%</i> |
| Sinergitas dengan Kepolisian Negara Republik Indonesia, Tentara Nasional Indonesia dan Instansi Vertikal di Wilayah Kecamatan |  |  | 13,925,000        | 11,360,000        | 6,187,500         |  |  | 13,925,000        | 11.360.000        | 6,187,500         |  |  | 100%        |  | 100%        | -55.57%        | -55.57%        |
| Harmonisasi Hubungan Dengan Tokoh Agama dan Tokoh Masyarakat  |  |  | 26,086,300        | 6,750,000         | 7,995,000         |  |  | 26,086,300        | 6.750.000         | 7,995,000         |  |  | 100%        |  | 100%        | -69.35%        | -69.35%        |

Berdasarkan tabel Tabel 2.2, dapat dilihat rata-rata Rasio antara Target dan Realisasi Anggaran pada Kecamatan Tosari telah mencapai angka diatas 90%, hal ini dapat disimpulkan bahwa rasio antara target dan realisasi anggaran di Kecamatan Tosari dapat dinilai baik. Namun demikian ada beberapa faktor kendala yang mempengaruhi dalam pengelolaan kinerja pendanaan Anggaran dan Realisasi di Kecamatan Tosari yaitu minimnya jumlah pegawai yang kurang memadai dengan beban kerja yang semakin meningkat, masih terlalu banyak Program dengan nilai anggaran yang kecil untuk Perangkat Daerah Kecamatan yang seharusnya bisa dimasukkan menjadi kegiatan atau sub kegiatan, dan munculnya kegiatan baru dalam dokumen pelaksanaan anggaran yang tidak ada dalam dokumen Perencanaan Renstra maupun Renja dimana kegiatan tersebut merupakan permintaan dari Pemerintah Daerah maupun legislatif.

#### **2.4 Kelompok Sasaran Layanan Perangkat Daerah**

Kelompok sasaran layanan Kecamatan Tosari yaitu :

- a) Pemerintahan Desa
- b) Masyarakat
- c) Lembaga Masyarakat
- d) Kelompok Masyarakat

#### **2.5 Mitra Pelayanan Perangkat Daerah**

Lembaga/mitra pelayanan di Kecamatan Tosari yaitu :

- a) Forum Koordinasi Pimpinan di Kecamatan (Forkopimcam)
- b) Puskesmas
- c) KUA
- d) Balai Penyuluhan Keluarga Berencana
- e) Balai Penyuluhan Pertanian
- f) Taman Nasional Bromo Tengger Semeru
- g) Perhutani
- h) PLN
- i) PT. Telkom Indonesia
- j) PT. Pos Indonesia
- k) Koperasi

### **BAB III**

## **PERMASALAHAN DAN ISU-ISU STRATEGIS PERANGKAT DAERAH**

### **3.1. *Permasalahan Pelayanan Kecamatan Tosari***

Sebagai salah satu perangkat daerah yang berada paling bawah langsung berhubungan dengan desa/masyarakat, kecamatan merupakan tangan panjang dari pemerintah kabupaten. Sehingga segala hal/bidang/sector akan melibatkan pihak kecamatan. Namun begitu besar dan vitalnya kecamatan terkadang belum diimbangi dengan adanya pendanaan, sarana prasarana dan SDM aparatur yang memadai. Bisa dikatakan bahwa kecamatan adalah “kabupaten kecil” yang perlu ditunjang dengan pendanaan, sarana prasarana dan SDM aparatur yang memadai. Selama ini kecamatan belum diberikan kewenangan untuk mengajukan anggaran sebagaimana OPD yang lain guna melaksanakan tugas dan fungsi atau pelimpahan kewenangan yang diterima dari bupati.

Berbagai kegiatan pemerintahan, pembangunan dan pembinaan kemasyarakatan bahkan pelayanan administrasi maupun pelayanan kependudukan harus dilaksanakan oleh kecamatan. Meskipun di tingkat kecamatan telah ada Unit Pelaksana Teknis Dinas/Badan tapi pelaksanaannya tidak dapat berdiri sendiri harus senantiasa koordinasi dengan pihak kecamatan. Setiap muncul permasalahan di lapangan yang mendapat penilaian lebih dulu adalah pihak kecamatan (camat).

Mengenai kewenangan, tugas pokok dan fungsi, kondisi SDM aparatur dan sarana prasana telah diuraikan pada bab sebelumnya. Selain memfasilitasi dan mengkoordinasikan berbagai kegiatan yang dilaksanakan oleh SKPD lain yang melaksanakan kegiatan di wilayah Kecamatan Tosari, juga pelayanan administrasi dan kependudukan masyarakat.

Berikut tabel Permasalahan Berdasarkan Tugas & Fungsi Pelayanan Perangkat Daerah :

**TABEL 3.1**  
**Permasalahan Pelayanan Perangkat Daerah**

| MASALAH POKOK  | MASALAH   | AKAR MASALAH  |
|--|---|---|
| Masih belum optimalnya kinerja pemerintahan di Kecamatan | Penyelenggaraan pemerintahan yang belum optimal               | Kurangnya Kualitas dan Kuantitas SDM aparatur   |
|  |   | Kurangnya koordinasi dan sinkronisasi dalam melaksanakan tugas dan fungsinya              |
|  |   | Kurang aktifnya lembaga kemasyarakatan yang telah dibentuk                                |
|  |   | Keterbatasan kewenangan dan anggaran yang dilimpahkan atau diberikan                      |
| Sumber data dan informasi                                | Data yang diberikan sering kali tidak akurat atau tidak valid | Sumber data yang belum valid karena data yang diperoleh dari berbagai sumber yang berbeda |

### 1.2 Isu-isu Strategis

Isu strategis merupakan kondisi yang harus diperhatikan atau dikedepankan dalam perencanaan pembangunan, karena dampaknya yang sangat signifikan dimasa yang akan datang. Suatu kondisi atau kejadian yang menjadi isu strategis adalah keadaan yang apabila tidak diantisipasi akan menimbulkan kerugian yang besar atau sebaliknya. Dalam hal tidak dimanfaatkan, akan menghilangkan peluang untuk meningkatkan kesejahteraan masyarakat dalam jangka panjang. Adapun isu-isu strategis di Kecamatan Tosari dapat dilihat pada table dibawah ini :

**TABEL 3.2**  
**ISU-ISU STRATEGIS KECAMATAN TOSARI**

| NO | ISU STRATEGIS           | PERMASALAHAN STRATEGIS   |
|----|-------------------------|--|
| 1. | Pelayanan Publik        | <ol style="list-style-type: none"> <li>1. Belum optimalnya pelayanan yang mengacu kepada Standar Operasional Prosedur (SOP)</li> <li>2. Kurangnya kesadaran masyarakat dalam kepemilikan dokumen kependudukan</li> <li>3. Peningkatan kualitas pelayanan kepada masyarakat</li> <li>4. Peningkatan sumber daya manusia aparatur pemerintah</li> <li>5. Peningkatan sarana dan prasarana</li> </ol> |
| 2. | Sektor ekonomi unggulan | <ol style="list-style-type: none"> <li>1. Kurang terfasilitasinya sector ekonomi local unggulan dalam hal pelatihan SDM dan</li> </ol>   |

|    |                           |   |
|----|---------------------------|---|
|    |                           | <p>pemasaran produk.</p> <ol style="list-style-type: none"> <li>2. Kurangnya keterlibatan <i>stakeholder</i> dan pelaku ekonomi terkait.</li> <li>3. Masih rendahnya peluang pemasaran produk unggulan terutama UMKM</li> <li>4. Belum meratanya informasi masyarakat terhadap keberadaan UMKM di Kecamatan Tosari</li> </ol> |
| 4. | Kualitas lingkungan hidup | <ol style="list-style-type: none"> <li>1. Kurangnya kesadaran masyarakat dalam pembuangan sampah</li> <li>2. Kurangnya edukasi dalam pengolahan tanah</li> <li>3. Kurangnya peran serta masyarakat dalam pengolahan sampah rumah tangga maupun sampah pertanian</li> </ol>  |
| 5. | Infrastruktur             | <ol style="list-style-type: none"> <li>1. Meningkatkan infrastruktur jalan sebagai kelancaran jalur transportasi ekonomi.</li> <li>2. Kurangnya sarana dan prasarana yang memadahi untuk UMKM dibidang pariwisata.</li> </ol>   |
| 6. | Kependudukan              | <ol style="list-style-type: none"> <li>1. Masih banyaknya pernikahan usia dini sehingga mengakibatkan SDM masyarakat kurang.</li> <li>2. Stunting</li> </ol>  |

## **BAB IV**

### **TUJUAN DAN SASARAN**

#### **4.1 Tujuan dan Sasaran Renstra Kecamatan Tosari Tahun 2024-2026**

Tujuan dan sasaran renstra Kecamatan Tosari mengacu pada sasaran Rencana Pembangunan Daerah (RPD) Kabupaten Pasuruan 2024-2026 **“Meningkatnya Kualitas Pelayanan Publik”** serta permasalahan dan isu strategis yang disajikan pada Bab III.

Tujuan Renstra Kecamatan Tosari yakni **“Meningkatnya Kualitas Pelayanan Di Tingkat Kecamatan”**. Dengan indikator tujuan “Indeks Kepuasan Masyarakat (IKM) Kecamatan”. Adapun sasaran renstra Kecamatan Tosari adalah sebagai berikut :

1. Meningkatkan Hasil Koordinasi Penyelenggaraan Pemerintahan, Pelayanan Publik Dan Pemberdayaan Masyarakat Desa  
Indikator : Persentase hasil penyelenggaraan kecamatan
2. Meningkatkan Akuntabilitas Kinerja PD  
Indikator : Nilai SAKIP Perangkat Daerah

Penentuan target kinerja tahun 2024 – 2026 beserta indikator kinerja dapat dilihat pada tabel 4.1 berikut :

**TABEL 4.1**  
**Tujuan dan Sasaran Pelayanan Perangkat Daerah Kecamatan**  
**Kecamatan Tosari Kabupaten Pasuruan**

| NO | TUJUAN   | SASARAN   | INDIKATOR TUJUAN/ SASARAN                  | TARGET KINERJA TUJUAN/ SASARAN PADA TAHUN KE- |       |       |
|----|--|---|--|---|-------|-------|
|    |  |   |  | 2024  | 2025  | 2026  |
| 1  | 2  | 3   | 4  | 5   | 6     | 7     |
| 1  | Meningkatnya Kualitas Pelayanan Di Tingkat Kecamatan |   | Indeks Kepuasan Masyarakat (IKM) Kecamatan | 90,10   | 90,25 | 90,50 |
|    |  | Meningkatnya Hasil Koordinasi Penyelenggaraan Pemerintahan, Pelayanan Publik Dan Pemberdayaan Masyarakat Desa | Persentase Penyelenggaraan Kecamatan       | 100   | 100   | 100   |
|    |  | Meningkatnya Akuntabilitas Kinerja PD   | Nilai Sakip Perangkat Daerah               | 75,00   | 78,00 | 80,00 |



Penjelasan terkait indikator kinerja tujuan dan sasaran sebagaimana tabel 4.1.1

Tabel 4.1.1

Penjelasan dan Formula Perhitungan Indikator Kinerja Tujuan dan Sasaran

| <b>NO</b> | <b>Indikator Kinerja</b>                   | <b>Penjelasan / Formula Perhitungan</b>  |
|-----------|--|--|
| 1         | Indeks Kepuasan Masyarakat (IKM) Kecamatan | <p>Hasil perhitungan IKM berdasarkan aplikasi e-tamu dengan komponen penilaian sesuai dengan Permenpan No. 14 Tahun 2017 :</p> <ol style="list-style-type: none"> <li>1. Persyaratan</li> <li>2. Sistem, Mekanisme, dan Prosedur</li> <li>3. Waktu Penyelesaian</li> <li>4. Biaya/Tarif</li> <li>5. Produk Spesifikasi Jenis Pelayanan</li> <li>6. Kompetensi Pelaksana</li> <li>7. Perilaku Pelaksana</li> <li>8. Penanganan Pengaduan, Saran dan Masukan</li> <li>9. Sarana dan prasarana</li> </ol>   |
| 2         | Persentase hasil Penyelenggaraan Kecamatan | <p>Rata-rata capaian indikator kinerja program = jumlah capaian indikator kinerja program / jumlah indikator program</p> <p>Capaian indikator kinerja program = (realisasi : target) x 100%</p> <p>Jumlah program renstra sebanyak 5 adalah sebagai berikut :</p> <ol style="list-style-type: none"> <li>1. Program penyelenggaraan pemerintahan dan pelayanan publik</li> <li>2. Program pemberdayaan masyarakat desa dan kelurahan</li> <li>3. Program koordinasi ketentraman dan ketertiban umum</li> <li>4. Program penyelenggaraan urusan pemerintahan umum</li> <li>5. Program pembinaan dan pengawasan pemerintahan desa</li> </ol> |
| 3         | Nilai Sakip Perangkat Daerah               | <p>Hasil evaluasi AKIP PD oleh Inspektorat Daerah berdasarkan komponen penilaian manajemen kinerja meliputi :</p> <ol style="list-style-type: none"> <li>1. Perencanaan Kinerja</li> </ol>   |

|  |  |  |
|--|--|--|
|  |  | 2. Pengukuran Kinerja<br>3. Pelaporan Kinerja<br>4. Evaluasi Kinerja<br>(Permenpan RB No. 88 Tahun 2021) |
|--|--|--|

#### **4.2 Cascading Kinerja Kecamatan Tosari**

Cascading adalah proses penjabaran dan penyelarasan Sasaran Strategis (SS), Indikator Kinerja Utama (IKU), dan/atau target IKU secara vertikal dari level unit/pegawai yang lebih tinggi ke level unit/pegawai yang lebih rendah. Secara garis besar Cascading Kecamatan Tosari Tahun 2024 – 2026 beserta target kinerja dapat dilihat sebagai berikut :





**BAB V**  
**STRATEGI DAN ARAH KEBIJAKAN**

Strategi merupakan upaya untuk mewujudkan tujuan dan sasaran dari misi pembangunan yang telah ditetapkan. Strategi diturunkan dalam kebijakan dan program pembangunan sebagai upaya-upaya operasional yang bermuara pada tercapainya visi pembangunan.

Kebijakan OPD merupakan turunan dari kebijakan Pemerintah Kabupaten Pasuruan dengan mempertimbangkan semua potensi, peluang, kendala dan ancaman yang mungkin ada di wilayah Kecamatan Tosari. Selanjutnya kebijakan tersebut dijadikan pedoman bagi pelaksanaan program dan kegiatan pembangunan.

Sebelum menentukan strategi dan arah kebijakan dimasa mendatang, perangkat daerah perlu adanya analisis *SWOT*, dimana hal ini bisa menjadikan acuan dalam bekerja kedepannya. Berikut analisis *SWOT* pada Kecamatan Tosari :

**Tabel 5.1**

**Analisis SWOT Untuk Menentukan Strategi Dan Arah Kebijakan :**

|            | MEMBANTU  | MENGHAMBAT   |
|------------|---|--|
| DARI DALAM | <p><i>Strengths</i> (Kekuatan) :</p> <ol style="list-style-type: none"> <li>1. Koordinasi antar lembaga di Kecamatan Tosari sangat bagus.</li> <li>2. Adanya sarana dan prasarana untuk memberikan pelayanan.</li> <li>3. Uraian tugas yang jelas.</li> <li>4. Adanya pedoman dan juknis.</li> <li>5. Kesadaran akan tupoksi masing-masing.</li> <li>6. Melaksanakan pembinaan pada masyarakat maupun desa dalam pengembangan kualitas</li> <li>7. Mengoptimalkan peningkatan Akuntabilitas Perangkat Daerah</li> </ol> | <p><i>Weakness</i> (Kelemahan) :</p> <ol style="list-style-type: none"> <li>1. Kompetensi SDM Kurang dilihat dari rata-rata IPASN sebesar 42,</li> <li>2. Sarana dan prasarana kantor masih kurang memadai.</li> <li>3. Kualifikasi Pendidikan pelaksana yang tidak sesuai dengan jabatan yang diampu sehingga koordinasi terhambat</li> <li>4. Pelaksana yang tidak memahami Standar Pelayanan maupun Standar Operasional Prosedur</li> <li>5. Motivasi kerja pegawai kurang</li> </ol> |

|           |  |   |
|-----------|--|---|
| DARI LUAR | <p><i>Opportunity</i> (Kesempatan) :</p> <ol style="list-style-type: none"> <li>1. Daya tarik wisata yang ada di kawaan Kecamatan Tosari sangat tinggi.</li> <li>2. Potensi sumber daya alam yang melimpah.</li> <li>3. Kerjasama dengan mitra perangkat daerah dalam penyelenggaraan pemerintahan untuk menjadi lebih baik</li> <li>4. Respon dari pengguna layanan untuk memperbaiki kualitas kedepannya.</li> </ol> | <p><i>Threats</i> (Ancaman) :</p> <ol style="list-style-type: none"> <li>1. Kurangnya SDM sehingga kesadaran terhadap peraturan yang berlaku menjadi kurang.</li> <li>2. Seringnya terjadi bencana tanah longsor.</li> <li>3. Banyaknya pemanfaatan tanah hutan menjadi tanah pertanian.</li> <li>4. Masih tingginya pernikahan dini dikalangan masyarakat.</li> <li>5. Oknum pengguna layanan yang tidak memenuhi standar pelayanan</li> </ol> |
|           |  |   |

Berdasarkan hasil analisis SWOT maka strategi dan kebijakan Kecamatan Tosari tahun 2024 - 2026 dapat dilihat pada tabel 5.2 sebagai berikut:

**Tabel 5.2.**  
**Tujuan, Sasaran, Strategi, dan Kebijakan**

| Tujuan   | Indikator  | Sasaran   | Indikator                            | Strategi | Arah Kebijakan |
|--|--|---|--------------------------------------|----------|----------------|
| Meningkatnya Kualitas Pelayanan di Tingkat Kecamatan | Nilai Indeks Kepuasan Masyarakat (IKM) Kecamatan |   |                                      |          |                |
|  |  | Meningkatnya Kualitas Nilai SAKIP Perangkat Daerah  | Nilai SAKIP Perangkat Daerah         |          |                |
|  |  | Meningkatnya Hasil Koordinasi Penyelenggaraan Pemerintahan, Pelayanan Publik dan Pemberdayaan Masyarakat Desa | Persentase Penyelenggaraan Kecamatan |          |                |

## **BAB VI**

### **RENCANA PROGRAM DAN KEGIATAN SERTA PENDANAAN**

#### ***Rencana Program dan Kegiatan Serta Pendanaan***

Program merupakan kumpulan dari beberapa kegiatan yang sistematis dan terpadu untuk mendapatkan hasil yang dilaksanakan oleh instansi pemerintah, guna mencapai sasaran tertentu.

Program diperlukan dalam proses menentukan jumlah anggaran dan jenis sumber daya yang dibutuhkan dalam setiap kegiatan yang memperhatikan azas efisiensi dan efektivitas. Adapun program serta kegiatan-kegiatan Kecamatan Tosari dalam kurun waktu 3 (Tiga) tahun ke depan dapat dikelompokkan minimal sebagai berikut :

#### **1. PROGRAM PENUNJANG URUSAN PEMERINTAHAN DAERAH**

##### **1. Kegiatan Perencanaan, Penganggaran, dan Evaluasi Kinerja Perangkat Daerah**

1. Penyusunan Dokumen Perencanaan Perangkat Daerah
2. Koordinasi dan Penyusunan Laporan Capaian Kinerja dan Ikhtisar Realisasi Kinerja SKPD
3. Evaluasi Kinerja Perangkat Daerah

##### **2. Kegiatan Administrasi Keuangan Perangkat Daerah**

1. Penyediaan Gaji dan Tunjangan ASN
2. Penyediaan Administrasi Pelaksanaan Tugas ASN
3. Pelaksanaan Penatausahaan dan Pengujian/Verifikasi Keuangan SKPD

##### **3. Kegiatan Kepegawaian Perangkat Daerah**

1. Pengadaan Pakaian Dinas Beserta Atribut Kelengkapannya
2. Pendataan dan Pengolahan Administrasi Kepegawaian
3. Pendidikan dan Pelatihan Pegawai Berdasarkan Tugas dan Fungsi

##### **4. Kegiatan Administrasi umum Perangkat Daerah**

1. Penyediaan Komponen Instalasi Listrik/Penerangan Bangunan Kantor
2. Penyediaan Peralatan dan Perlengkapan Kantor
3. Penyediaan Peralatan Rumah Tangga
4. Penyediaan Bahan Logistik Kantor
5. Penyediaan Barang Cetak dan Penggandaan



6. Penyediaan Bahan Bacaan dan Peraturan Perundang-undangan
7. Fasilitasi Kunjungan Tamu
8. Penyelenggaraan Rapat Koordinasi dan Konsultasi SKPD
9. Dukungan Pelaksanaan Sistem Pemerintahan Berbasis Elektronik pada SKPD

**5. Kegiatan Pengadaan Barang Milik Daerah Penunjang Urusan Pemerintah Daerah**

1. Pengadaan Kendaraan Perorangan Dinas atau Kendaraan Dinas Jabatan
2. Pengadaan Mebel
3. Pengadaan Peralatan dan Mesin Lainnya
4. Pengadaan Sarana dan Prasarana Gedung Kantor atau Bangunan Lainnya

**6. Kegiatan Penyediaan Jasa Penunjang Urusan Pemerintahan Daerah**

1. Penyediaan Jasa Komunikasi, Sumber Daya Air dan Listrik
2. Penyediaan Jasa Peralatan dan Perlengkapan Kantor

**7. Kegiatan Pemeliharaan Barang Milik Daerah Penunjang Urusan Pemerintahan Daerah**

1. Penyediaan Jasa Pemeliharaan, Biaya Pemeliharaan dan Pajak Kendaraan Perorangan Dinas atau Kendaraan Dinas Jabatan
2. Pemeliharaan Mebel
3. Pemeliharaan Peralatan dan Mesin Lainnya
4. Pemeliharaan/Rehabilitasi Gedung Kantor atau Bangunan Lainnya
5. Pemeliharaan/Rehabilitasi Sarana dan Prasarana Gedung Kantor atau Bangunan Lainnya

**2. PROGRAM PENYELENGGARAAN PEMERINTAHAN DAN PELAYANAN PUBLIK**

**1. Kegiatan Koordinasi Penyelenggaraan Kegiatan Pemerintahan di Tingkat Kecamatan**

1. Koordinasi/Sinergi Perencanaan dan Pelaksanaan Kegiatan Pemerintahan dengan Perangkat Daerah dan Instansi Vertikal Terkait
2. Peningkatan Efektifitas Kegiatan Pemerintahan di Tingkat Kecamatan

**2. Kegiatan Penyelenggaraan Urusan Pemerintahan yang tidak dilaksanakan oleh Unit Kerja PD yang ada di Kecamatan**

1. Peningkatan Efektifitas Pelaksanaan Pelayanan kepada Masyarakat di Wilayah Kecamatan

**3. Kegiatan Pelaksanaan Urusan Pemerintahan yang Dilimpahkan kepada Camat**

1. Pelaksanaan Urusan Pemerintahan yang terkait dgn Kewenangan Lain yang Dilimpahkan

**3. PROGRAM PEMBERDAYAAN MASYARAKAT DESA DAN KELURAHAN**

**1. Kegiatan Koordinasi Pemberdayaan Desa**

1. Peningkatan Partisipasi Masyarakat dalam Forum Musyawarah Perencanaan Pembangunan di Desa
2. Peningkatan Efektifitas Kegiatan Pemberdayaan Masyarakat di Wilayah Kecamatan

**2. Kegiatan Pemberdayaan dan Kesejahteraan Keluarga Tingkat Kecamatan dan Kelurahan**

1. Peningkatan Ketahanan Pangan Keluarga
2. Penumbuhan Kesadaran Keluarga Dalam Peingkatan Derajat Kesehatan Keluarga dan Lingkungan Dengan Menerapkan Perilaku Hidup Bersih dan Sehat

**4. PROGRAM KOORDINASI KETENTRAMAN DAN KETERTIBAN UMUM**

**1. Kegiatan Koordinasi Upaya Penyelenggaraan Ketentraman dan Ketertiban Umum**

1. Sinegritas dengan Kepolisian Negara Republik Indonesia, Tentara Nasional Indonesia, Instansi Vertikal di Wilayah Kecamatan
2. Harmonisasi Hubungan Dengan Tokoh Agama dan Tokoh Masyarakat

**5. PROGRAM PENYELENGGARAAN URUSAN PEMERINTAHAN UMUM**

**1. Kegiatan Penyelenggaraan Urusan Pemerintahan Umum Sesuai Penugasan Kepala Daerah**

1. Pembinaan Wawasan Kebangsaan dan Ketahanan Nasional dalam rangka Memantapkan Pengamalan Pancasila, Pelaksanaan UUD Negara Republik Indonesia Tahun 1945, Pelestarian Bhinneka Tunggal Ika serta Pemertahanan dan Pemeliharaan Keutuhan Negara Kesatuan Republik Indonesia

## **6. PROGRAM PEMBINAAN DAN PENGAWASAN PEMERINTAHAN DESA**

### **1. Kegiatan Fasilitasi, Rekomendasi dan Koord. Pembinaan dan Pengawasan pemerintah Desa**

1. Fasilitasi Penyusunan Peraturan Desa dan Peraturan Kepala Desa
2. Fasilitasi Administrasi Tata Pemerintahan Desa
3. Fasilitasi Pengelolaan Keuangan Desa dan Pendayagunaan Aset Desa
4. Fasilitasi Pelaksanaan Pemilihan Kepala Desa

Rincian mengenai rencana program dan kegiatan, indikator kinerja, kelompok sasaran dan pendanaan indikatif lebih jelasnya dapat dilihat pada tabel 6.1 sebagaimana berikut :

Tabel T-C.27.

**Rencana Program, Kegiatan, dan Pendanaan Kecamatan Tosari  
Kabupaten Pasuruan**

| Tujuan   | Sasaran  | Kode   | Program, Kegiatan dan Subkegiatan   | Indikator Kinerja Tujuan, Sasaran, Program, Kegiatan dan Subkegiatan   | Data Capaian pada Tahun Awal Perencanaan | Target Kinerja Program dan Kerangka Pendanaan |               |           |               |           |            |   |            | Unit Kerja Perangkat Daerah Penanggung-jawab | Loka |             |
|--|--|--|---|--|--|---|---------------|-----------|---------------|-----------|------------|---|------------|--|------|-------------|
|  |  |  |   |  |  | 2024  |               | 2025      |               | 2026      |            | Kondisi Kinerja pada akhir periode Renstra Perangkat Daerah |            |  |      |             |
|  |  |  |   |  |  | Target  | Rp            | Target    | Rp            | Target    | Rp         | Target  | Rp         |  |      |             |
| (1)  | (2)  | (3)  | (4)   | (5)  | (6)                                      | (7)   | (8)           | (9)       | (10)          | (11)      | (12)       | (13)  | (14)       | (15)   | (16) |             |
| Meningkatnya Kualitas Pelayanan di Tingkat Kecamatan | Meningkatnya Kualitas Nilai SAKIP Perangkat Daerah |  |   | Tujuan : IKM Kecamatan   |  |   |               |           |               |           |            |   |            |  |      |             |
|  |  |  |   | Sasaran : Nilai SAKIP Perangkat Daerah   |  |   |               |           |               |           |            |   |            |  |      |             |
|  |  |  | PROGRAM PENUNJANG URUSAN PEMERINTAHAN DAERAH KABUPATEN/KOTA                           | Persentase pemenuhan penunjang urusan pemerintahan   | 2,103,695,014                            | 100%  | 2,413,728,195 | 100%      | 2,655,101,015 | 100%      |            |   | 100%       |  |      | Kec. Tosari |
|  |  |  | Perencanaan, Penganggaran, dan Evaluasi Kinerja Perangkat Daerah                      | Persentase pemenuhan dokumen SAKIP   | -  | 100%  | 10,000,000    | 100%      | 11,000,000    | 100%      | 12,100,000 | 100%  | 13,310,000 |  |      | Kec. Tosari |
|  |  |  | Penyusunan Dokumen Perencanaan Perangkat Daerah                                       | Jumlah Dokumen Perencanaan Perangkat Daerah  | -  | 1 dokumen                                     | 5,000,000     | 1 dokumen | 5,500,000     | 1 dokumen | 6,050,000  | 1 dokumen   | 6,655,000  |  |      | Kec. Tosari |
|  |  |  | Koordinasi dan Penyusunan Laporan Capaian Kinerja dan Ikhtisar Realisasi Kinerja SKPD | Jumlah Laporan Capaian Kinerja dan Ikhtisar Realisasi Kinerja SKPD dan Laporan Hasil Koordinasi Penyusunan Laporan Capaian Kinerja dan Ikhtisar Realisasi Kinerja SKPD | -  | 1 dokumen                                     | 2,500,000     | 1 dokumen | 2,750,000     | 1 dokumen | 3,025,000  | 1 dokumen   | 3,327,500  |  |      | Kec. Tosari |
|  | Evaluasi Kinerja Perangkat Daerah                  | Jumlah Laporan Evaluasi Kinerja Perangkat Daerah | -   | 1 laporan  | 2,500,000                                | 1 laporan                                     | 2,750,000     | 1 laporan | 3,025,000     | 1 laporan | 3,327,500  |   |            | Kec. Tosari                                  |      |             |

|  |  |   |                      |             |                      |             |                      |             |                      |             |                      |  |                   |
|--|--|---|----------------------|-------------|----------------------|-------------|----------------------|-------------|----------------------|-------------|----------------------|--|-------------------|
|  | <b>Administrasi Keuangan Perangkat Daerah</b>                    | <b>Persentase pemenuhan administrasi keuangan</b>   | <b>1,824,984,054</b> | <b>100%</b> | <b>2,007,482,459</b> | <b>100%</b> | <b>2,208,230,705</b> | <b>100%</b> | <b>2,429,053,776</b> | <b>100%</b> | <b>2,671,959,153</b> |  | <b>Kec. Tosau</b> |
|  | Penyediaan Gaji dan Tunjangan ASN                                | Jumlah pembayaran Gaji dan Tunjangan ASN  | 1,482,024,054        | 224 org-bln | 1,630,226,459.40     | 224 org-bln | 1,793,249,105        | 224 org-bln | 1,972,574,016        | 224 org-bln | 2,169,831,417        |  | Kec. Tosau        |
|  | Penyediaan Administrasi Pelaksanaan Tugas ASN                    | Jumlah pembayaran Jasa Petugas Penunjang Kegiatan Kantor/Lapangan melalui perjanjian/perikatan        | 308,400,000          | 204 org-bln | 339,240,000.00       | 204 org-bln | 373,164,000          | 204 org-bln | 410,480,400          | 204 org-bln | 451,528,440          |  | Kec. Tosau        |
|  | Pelaksanaan Penatausahaan dan Pengujian/Verifikasi Keuangan SKPD | Jumlah pembayaran honorarium pejabat penatausahaan keuangan, kegiatan dan pelakupengadaan barang/jasa | 34,560,000           | 84 org-bln  | 38,016,000.00        | 84 org-bln  | 41,817,600           | 84 org-bln  | 45,999,360           | 84 org-bln  | 50,599,296           |  | Kec. Tosau        |
|  | <b>Administrasi Barang Milik Daerah pada Perangkat Daerah</b>    | <b>Persentase pemenuhan adm BMD</b>   | <b>-</b>             | <b>100%</b> | <b>5,000,000</b>     | <b>100%</b> | <b>5,500,000</b>     | <b>100%</b> | <b>6,050,000</b>     | <b>100%</b> | <b>6,655,000</b>     |  | <b>Kec. Tosau</b> |
|  | Penatausahaan Barang Milik Daerah pada SKPD                      | Jumlah Laporan Penatausahaan Barang Milik Daerah pada SKPD  | -                    | 1 Laporan   | 5,000,000            | 1 Laporan   | 5,500,000            | 1 Laporan   | 6,050,000            | 1 Laporan   | 6,655,000            |  | Kec. Tosau        |
|  | <b>Administrasi Kepegawaian Perangkat Daerah</b>                 | <b>Prosentase Pemenuhan Administrasi Kepegawaian Perangkat Daerah</b>                                 | <b>-</b>             | <b>100%</b> | <b>20,000,000</b>    | <b>100%</b> | <b>22,000,000</b>    | <b>100%</b> | <b>24,200,000</b>    | <b>100%</b> | <b>26,620,000</b>    |  | <b>Kec. Tosau</b> |
|  | Pengadaan Pakaian Dinas Beserta Atribut Perlengkapannya          | Jumlah Paket Pakaian Dinas beserta Atribut Kelengkapan  | -                    | 1 Paket     | 5,000,000            | -           | 0                    | -           | -                    | 1 Paket     | 5,000,000            |  | Kec. Tosau        |
|  | Pendataan dan Pengolahan Administrasi Kepegawaian                | Jumlah Dokumen Pendataan dan Pengolahan Administrasi Kepegawaian                                      | -                    | 1 Dokumen   | 5,000,000            | 1 Dokumen   | 5,500,000            | 1 Dokumen   | 6,050,000            | 1 Dokumen   | 6,655,000            |  | Kec. Tosau        |
|  | Pendidikan dan Pelatihan Pegawai Berdasarkan Tugas dan Fungsi    | Jumlah aparatur yang mengikuti pendidikan dan pelatihan   | -                    | 2 Orang     | 10,000,000           | 4 Orang     | 11,000,000           | 4 Orang     | 12,100,000           | 4 Orang     | 13,310,000           |  | Kec. Tosau        |
|  | <b>Administrasi Umum Perangkat Daerah</b>                        | <b>Persentase pemenuhan administrasi umum</b>   | <b>108,278,000</b>   | <b>100%</b> | <b>131,641,800</b>   | <b>100%</b> | <b>144,805,980</b>   | <b>100%</b> | <b>159,286,578</b>   | <b>100%</b> | <b>175,215,236</b>   |  | <b>Kec. Tosau</b> |
|  | Penyediaan Komponen Instalasi Listrik/Penerangan Bangunan Kantor | Jumlah Komponen Instalasi Listrik/Penerangan Bangunan Kantor  | 3,908,000            | 7 jenis     | 4,298,800            | 7 jenis     | 4,728,680            | 7 jenis     | 5,201,548            | 7 jenis     | 5,721,703            |  | Kec. Tosau        |

|  |   |  |                   |             |                   |             |                   |             |                   |             |                   |  |                    |
|--|---|--|-------------------|-------------|-------------------|-------------|-------------------|-------------|-------------------|-------------|-------------------|--|--------------------|
|  | Penyediaan Peralatan dan Perlengkapan Kantor                            | Jumlah Peralatan dan Perlengkapan Kantor   | 4,366,000         | 22 jenis    | 4,802,600         | 22 jenis    | 5,282,860         | 22 jenis    | 5,811,146         | 22 jenis    | 6,392,261         |  | Kec. Tosari        |
|  | Penyediaan Peralatan Rumah Tangga                                       | Jumlah Paket Peralatan Rumah Tangga yang Disediakan  | 3,196,000         | 1 Paket     | 3,515,600         | 1 Paket     | 3,867,160         | 1 Paket     | 4,253,876         | 1 Paket     | 4,679,264         |  | Kec. Tosari        |
|  | Penyediaan Bahan Logistik Kantor  | Jumlah bahan logistik  | 21,013,000        | 36 jenis    | 23,114,300        | 36 jenis    | 25,425,730        | 36 jenis    | 27,968,303        | 36 jenis    | 30,765,133        |  | Kec. Tosari        |
|  | Penyediaan Barang Cetakan dan Penggandaan                               | Jumlah pembelian barang cetakan dan penggandaan  | 10,540,000        | 8 jenis     | 11,594,000        | 8 jenis     | 12,753,400        | 8 jenis     | 14,028,740        | 8 jenis     | 15,431,614        |  | Kec. Tosari        |
|  | Penyediaan Bahan Bacaan dan Peraturan Perundang-undangan                | Jumlah Dokumen Bahan Bacaan dan Peraturan Perundang-Undangan yang Disediakan                 | 3,600,000         | 1 Dokumen   | 3,960,000         | 1 Dokumen   | 4,356,000         | 1 Dokumen   | 4,791,600         | 1 Dokumen   | 5,270,760         |  | Kec. Tosari        |
|  | Fasilitasi Kunjungan Tamu   | Jumlah penyediaan konsumsi tamu dan rapat  | -                 | 100 org     | 2,536,000         | 100 org     | 2,789,600         | 100 org     | 3,068,560         | 100 org     | 3,375,416         |  | Kec. Tosari        |
|  | Penyelenggaraan Rapat Koordinasi dan Konsultasi SKPD                    | Jumlah laporan koordinasi dan perjalanan dinas keluar daerah                                 | 61,655,000        | 12 laporan  | 67,820,500        | 12 laporan  | 74,602,550        | 12 laporan  | 82,062,805        | 12 laporan  | 90,269,086        |  | Kec. Tosari        |
|  | Dukungan Pelaksanaan Sistem Pemerintahan Berbasis Elektronik pada SKPD  | Terlaksananya Dukungan Pelaksanaan Sistem Pemerintahan Berbasis Elektronik pada SKPD         | -                 | 1 Dokumen   | 10,000,000        | 1 Dokumen   | 11,000,000        | 1 Dokumen   | 12,100,000        | 1 Dokumen   | 13,310,000        |  | Kec. Tosari        |
|  | <b>Pengadaan Barang Milik Daerah Penunjang Urusan Pemerintah Daerah</b> | <b>Prosentase Pemenuhan Pengadaan Barang Milik Daerah Penunjang Urusan Pemerintah Daerah</b> | <b>24,153,960</b> | <b>100%</b> | <b>74,476,356</b> | <b>100%</b> | <b>81,923,992</b> | <b>100%</b> | <b>90,116,391</b> | <b>100%</b> | <b>99,128,030</b> |  | <b>Kec. Tosari</b> |
|  | Pengadaan Kendaraan Perorangan Dinas atau Kendaraan Dinas Jabatan       | Jumlah Unit Kendaraan Perorangan Dinas atau Kendaraan Dinas Jabatan yang Disediakan          | -                 | -           | -                 | 1 Unit      | 30,000,000        | -           | -                 | 1 Unit      | 30,000,000        |  | Kec. Tosari        |
|  | Pengadaan Meubelair   | Jumlah Paket Mebel yang Disediakan   | -                 | 1 Unit      | 20,000,000        | 1 Unit      | 22,000,000        | 1 Unit      | 24,200,000        | 1 Unit      | 26,620,000        |  | Kec. Tosari        |

|  |  |   |                    |             |                    |             |                    |             |                    |             |                    |  |                  |
|--|--|---|--------------------|-------------|--------------------|-------------|--------------------|-------------|--------------------|-------------|--------------------|--|------------------|
|  | Pengadaan Peralatan dan Mesin Lainnya  | Jumlah Unit Peralatan dan Mesin Lainnya yang Disediakan   | 24,153,960         | 1 Unit      | 26,569,356         | 4 Unit      | 29,226,292         | 4 Unit      | 32,148,921         | 1 Unit      | 35,363,813         |  | Kec. Tosa        |
|  | Pengadaan Sarana dan Prasarana Gedung Kantor atau Bangunan Lainnya   | Jumlah pengadaan perlengkapan gedung kantor   | -                  | 4 unit      | 27,907,000         | -           | 0                  | 4 unit      | 30,697,700         | 4 unit      | 33,767,470         |  | Kec. Tosa        |
|  | <b>Penyediaan Jasa Penunjang Urusan Pemerintahan Daerah</b>  | <b>Persentase pemenuhan Jasa Penunjang Urusan Pemerintahan Daerah</b>                             | <b>29,140,200</b>  | <b>100%</b> | <b>35,554,220</b>  | <b>100%</b> | <b>39,109,642</b>  | <b>100%</b> | <b>43,020,606</b>  | <b>100%</b> | <b>47,322,667</b>  |  | <b>Kec. Tosa</b> |
|  | Penyediaan Jasa Komunikasi, Sumber Daya Air dan Listrik  | Jumlah pembayaran telpon, air dan internet selama 12 bulan  | 29,140,200         | 96 rek-bln  | 32,054,220         | 96 rek-bln  | 35,259,642         | 96 rek-bln  | 38,785,606         | 96 rek-bln  | 42,664,167         |  | Kec. Tosa        |
|  | Penyediaan Jasa Peralatan dan Perlengkapan Kantor  | Jumlah Penyediaan Jasa Peralatan dan Perlengkapan Kantor  | -                  | 7 unit      | 3,500,000          | 7 unit      | 3,850,000          | 7 unit      | 4,235,000          | 7 unit      | 4,658,500          |  | Kec. Tosa        |
|  | <b>Pemeliharaan Barang Milik Daerah Penunjang Urusan Pemerintahan Daerah</b>                                       | <b>Prosentase Pemenuhan Pemeliharaan Barang Milik Daerah Penunjang Urusan Pemerintahan Daerah</b> | <b>117,138,800</b> | <b>100%</b> | <b>129,573,360</b> | <b>100%</b> | <b>142,530,696</b> | <b>100%</b> | <b>156,783,766</b> | <b>100%</b> | <b>172,462,142</b> |  | <b>Kec. Tosa</b> |
|  | Penyediaan Jasa Pemeliharaan, Biaya Pemeliharaan dan Pajak Kendaraan Perorangan Dinas atau Kendaraan Dinas Jabatan | Jumlah Pemeliharaan Rutin/Berkala Kendaraan Dinas/Operasional                                     | 102,410,200        | 5 unit      | 106,032,100        | 5 unit      | 116,635,310        | 5 unit      | 128,298,841        | 5 unit      | 141,128,725        |  | Kec. Tosa        |
|  | Pemeliharaan Meubelair   | Jumlah Mebel yang Dipelihara  | 2,000,000          | 5 unit      | 2,500,000          | 5 unit      | 2,750,000          | 5 unit      | 3,025,000          | 5 unit      | 3,327,500          |  | Kec. Tosa        |
|  | Pemeliharaan Peralatan dan Mesin Lainnya   | Jumlah Peralatan dan Mesin Lainnya yang Dipelihara  | 5,000,000          | 1 unit      | 5,500,000          | 1 unit      | 6,050,000          | 1 unit      | 6,655,000          | 1 unit      | 7,320,500          |  | Kec. Tosa        |
|  | Pemeliharaan/Rehabilitasi Gedung Kantor dan Bangunan Lainnya   | Jumlah pemeliharaan rutin/berkala gedung/kantor   | 7,728,600          | 1 Paket     | 8,501,460          | 1 Paket     | 9,351,606          | 1 Paket     | 10,286,767         | 1 Paket     | 11,315,443         |  | Kec. Tosa        |
|  | Pemeliharaan/Rehabilitasi Sarana dan Prasarana Gedung Kantor atau Bangunan Lainnya                                 | Jumlah pemeliharaan rutin/berkala Peralatagedung/kantor   | -                  | 1 Jenis     | 7,039,800          | 1 Jenis     | 7,743,780          | 1 Jenis     | 8,518,158          | 1 Jenis     | 9,369,974          |  | Kec. Tosa        |

|   |  |   |            |             |             |             |             |             |             |             |             |  |           |
|---|--|---|------------|-------------|-------------|-------------|-------------|-------------|-------------|-------------|-------------|--|-----------|
| Meningkatnya Hasil Koordinasi Penyelenggaraan Pemerintahan, Pelayanan Publik dan Pemberdayaan Masyarakat Desa |  | Sasaran :<br>Persentase Penyelenggaraan Kecamatan   |            |             |             |             | 0           |             |             |             |             |  |           |
|   | <b>PROGRAM PENYELENGGARAAN PEMERINTAHAN DAN PELAYANAN PUBLIK</b>   | Persentase pemenuhan penunjang urusan pemerintahan  | 90,503,600 | 100%        | 119,553,960 | 100%        | 131,509,356 | 100%        | 144,660,292 | 100%        | 159,126,321 |  | Kec Tosa  |
|   | <b>Koordinasi Penyelenggaraan Kegiatan Pemerintahan di Tingkat Kecamatan</b>   | Jumlah Laporan Hasil Koordinasi Penyelenggaraan Pemerintahan  | 90,503,600 | 41 laporan  | 99,553,960  | 41 laporan  | 109,509,356 | 41 laporan  | 120,460,292 | 41 laporan  | 132,506,321 |  | Kec Tosa  |
|   | Koordinasi/Sinergi Perencanaan dan Pelaksanaan Kegiatan Pemerintahan dengan Perangkat Daerah dan Instansi Vertikal Terkait | Jumlah Laporan Hasil Koordinasi Perencanaan dan Pelaksanaan Kegiatan Pemerintahan (Laporan)         | 14,448,600 | 2 laporan   | 15,893,460  | 2 laporan   | 17,482,806  | 2 laporan   | 19,231,087  | 2 laporan   | 21,154,195  |  | Kec. Tosa |
|   | Peningkatan Efektifitas Kegiatan Pemerintahan di Tingkat Kecamatan   | Jumlah laporan Peningkatan Efektifitas Kegiatan Pemerintahan di Tingkat Kecamatan                   | 76,055,000 | 39 laporan  | 83,660,500  | 39 laporan  | 92,026,550  | 39 laporan  | 101,229,205 | 39 laporan  | 111,352,126 |  | Kec. Tosa |
|   | <b>Penyelenggaraan Urusan Pemerintahan yang tidak dilaksanakan oleh Unit Kerja PD yang ada di Kecamatan</b>                | <b>Jumlah Laporan Pelayanan PATEN</b>   | -          | 12 laporan  | 10,000,000  | 12 laporan  | 11,000,000  | 12 laporan  | 12,100,000  | 12 laporan  | 13,310,000  |  | Kec Tosa  |
|   | Peningkatan Efektifitas Pelaksanaan Pelayanan kepada Masyarakat di Wilayah Kecamatan                                       | Jumlah Laporan Peningkatan Efektifitas Pelaksanaan Pelayanan kepada Masyarakat di Wilayah Kecamatan |            | 3 Jenis     | 10,000,000  | 3 Jenis     | 11,000,000  | 3 Jenis     | 12,100,000  | 3 Jenis     | 13,310,000  |  | Kec. Tosa |
|   | <b>Pelaksanaan Urusan Pemerintahan yang Dilimpahkan kepada Camat</b>   | <b>Prosentase Realisasi PBB-P2</b>  | -          | 100%        | 10,000,000  | 100%        | 11,000,000  | 100%        | 12,100,000  | 100%        | 13,310,000  |  | Kec Tosa  |
|   | Pelaksanaan Urusan Pemerintahan yang terkait dgn Kewenangan Lain yang Dilimpahkan  | Jumlah Laporan Pelaksanaan Kewenangan Lain yang Dilimpahkan   |            | 12 Lapaoran | 10,000,000  | 12 Lapaoran | 11,000,000  | 12 Lapaoran | 12,100,000  | 12 Lapaoran | 13,310,000  |  | Kec. Tosa |



|  |   |   |            |           |            |           |            |           |            |           |            |  |             |
|--|---|---|------------|-----------|------------|-----------|------------|-----------|------------|-----------|------------|--|-------------|
|  | <b>PROGRAM PEMBERDAYAAN MASYARAKAT DESA DAN KELURAHAN</b>                                 | Persentase Kelompok Masyarakat yang terbina dengan Baik   | 35,575,000 | 35%       | 47,132,500 | 35%       | 51,845,750 | 35%       | 57,030,325 | 35%       | 62,733,358 |  | Kec. Tosari |
|  | <b>Koordinasi Kegiatan Pemberdayaan Desa</b>  | Jumlah Laporan Kegiatan Pemberdayaan  | 35,575,000 | 1 laporan | 42,132,500 | 1 laporan | 46,345,750 | 1 laporan | 50,980,325 | 1 laporan | 56,078,358 |  | Kec. Tosari |
|  | Peningkatan Partisipasi Masyarakat dalam Forum Musyawarah Perencanaan Pembangunan di Desa | Jumlah Lembaga Kmasyarakatan yang Berpartisipasi dalam Forum Musyawarah Perencanaan Pembangunan di Desa | -          | 5 Lembaga | 3,000,000  | 5 Lembaga | 3,300,000  | 5 Lembaga | 3,630,000  | 5 Lembaga | 3,993,000  |  | Kec. Tosari |
|  | Peningkatan Efektifitas Kegiatan Pemberdayaan Masyarakat di Wilayah Kecamatan             | Jumlah Laporan Kegiatan Pemberdayaan  | 35,575,000 | 6 laporan | 39,132,500 | 6 laporan | 43,045,750 | 6 laporan | 47,350,325 | 6 laporan | 52,085,358 |  | Kec. Tosari |
|  | <b>Pemberdayaan dan Kesejahteraan Keluarga Tingkat Kecamatan dan Kelurahan</b>            | Jumlah Laporan Kegiatan Pemberdayaan dan Kesejahteraan Keluarga Tingkat Kecamatan dan Kelurahan         |            | 1 laporan | 5,000,000  | 1 laporan | 5,500,000  | 1 laporan | 6,050,000  |           | 6,655,000  |  |             |
|  | Peningkatan Ketahanan Pangan Keluarga   | Jumlah Keluarga Yang Mengikuti Peningkatan Ketahanan Pangan keluarga                                    |            | 50 Orang  | 5,000,000  | 50 Orang  | 5,500,000  | 50 Orang  | 6,050,000  | 50 Orang  | 6,655,000  |  | Kec. Tosari |
|  | <b>PROGRAM KOORDINASI KETENTERAMAN DAN KETERTIBAN UMUM</b>                                | Rasio jumlah kejadian yang terfasilitasi terhadap jumlah kejadian sesuai dengan kewenangan kecamatan    | 14,182,500 | 100%      | 15,600,750 | 100%      | 17,160,825 | 100%      | 18,876,908 | 100%      | 20,764,598 |  | Kec. Tosari |
|  | <b>Koordinasi Upaya Penyelenggaraan Ketenteraman dan Ketertiban Umum</b>                  | Presentase Penyelesaian kasus Kamtrantibmas yang ditindaklanjuti sesuai kewenangan kecamatan            | 14,182,500 | 100%      | 15,600,750 | 100%      | 17,160,825 | 100%      | 18,876,908 | 100%      | 20,764,598 |  | Kec. Tosari |

|  |   |   |           |           |            |           |            |           |            |           |            |           |
|--|---|---|-----------|-----------|------------|-----------|------------|-----------|------------|-----------|------------|-----------|
|  | Sinergitas dengan Kepolisian Negara Republik Indonesia, Tentara Nasional Indonesia dan Instansi Vertikal di Wilayah Kecamatan   | Jumlah Laporan Koordinasi upaya penyelenggaraan ketentraman dan ketertiban umum   | 6,187,500 | 4 laporan | 6,806,250  | 4 laporan | 7,486,875  | 4 laporan | 8,235,563  | 4 laporan | 9,059,119  | Kec. Tosa |
|  | Harmonisasi Hubungan Dengan Tokoh Agama dan Tokoh Masyarakat  | Jumlah Laporan Koordinasi upaya penyelenggaraan ketentraman dan ketertiban umum   | 7,995,000 | 8 laporan | 8,794,500  | 8 laporan | 9,673,950  | 8 laporan | 10,641,345 | 8 laporan | 11,705,480 | Kec. Tosa |
|  | <b>PROGRAM PENYELENGGARAAN URUSAN PEMERINTAHAN UMUM</b>   | <b>Prosentase konflik sosial yang tertangani sesuai dengan kewenangan</b>   | -         | 100%      | 10,000,000 | 100%      | 11,000,000 | 100%      | 12,100,000 | 100%      | 13,310,000 | Kec. Tosa |
|  | Penyelenggaraan Urusan Pemerintahan Umum Sesuai Penugasan Kepala Daerah   | Jumlah Kegiatan Penangan  | -         | 3 Laporan | 10,000,000 | 3 Laporan | 11,000,000 | 3 Laporan | 12,100,000 | 3 Laporan | 13,310,000 | Kec. Tosa |
|  | Pembinaan Wawasan Kebangsaan dan Ketahanan Nasional dalam rangka Memantapkan Pengamalan Pancasila, Pelaksanaan UUD Negara Republik Indonesia Tahun 1945, Pelestarian Bhinneka Tunggal Ika serta Pemertahanan dan Pemeliharaan Keutuhan Negara Kesatuan Republik Indonesia | Jumlah Orang yang Mengikuti Pembinaan Wawasan Kebangsaan dan Ketahanan Nasional dalam rangka Memantapkan Pengamalan Pancasila, Pelaksanaan UUD Negara Republik Indonesia Tahun 1945, Pelestarian Bhinneka Tunggal Ika serta Pemertahanan dan Pemeliharaan Keutuhan Negara Kesatuan Republik Indonesia | -         | 50 org    | 10,000,000 | 50 org    | 11,000,000 | 50 org    | 12,100,000 | 50 org    | 13,310,000 | Kec. Tosa |

|  |   |   |   |            |            |            |            |            |            |            |            |  |          |
|--|---|---|---|------------|------------|------------|------------|------------|------------|------------|------------|--|----------|
|  | <b>PROGRAM PEMBINAAN DAN PENGAWASAN PEMERINTAHAN DESA</b>                   | 1. Persentase Pemerintahan Desa dengan Administrasi Desa yang Baik                          | - | 100%       | 30,131,914 | 100%       | 33,145,105 | 100%       | 36,459,615 | 100%       | 40,105,577 |  | Kec Tosa |
|  |   | 2. Persentase Pemerintahan Desa yang Menindaklanjuti Hasil Evaluasi Raperdes APBDes         | - | 100%       |            | 100%       |            | 100%       |            | 100%       |            |  | Kec Tosa |
|  | Fasilitasi, Rekomendasi dan Koord. Pembinaan dan Pengawasan pemerintah Desa | Jumlah Kegiatan Fasilitasi, Rekomendasi dan Koord. Pembinaan dan Pengawasan pemerintah Desa | - | 12 laporan | 30,131,914 | 12 laporan | 33,145,105 | 12 laporan | 36,459,615 | 12 laporan | 40,105,577 |  | Kec Tosa |
|  | Fasilitasi Administrasi Tata Pemerintahan Desa                              | Jumlah Dokumen Administrasi Tata Pemerintahan Desa  | - | 12 dokumen | 10,000,000 | 12 dokumen | 11,000,000 | 12 dokumen | 12,100,000 | 12 dokumen | 13,310,000 |  | Kec Tosa |
|  | Fasilitasi Pengelolaan Keuangan Desa dan Pendayagunaan Aset Desa            | Jumlah Dokumen Laporan Pengelolaan Keuangan Desa  | - | 12 laporan | 10,000,000 | 12 laporan | 11,000,000 | 12 laporan | 12,100,000 | 12 laporan | 13,310,000 |  | Kec Tosa |
|  | Fasilitasi Pelaksanaan Pemilihan Kepala Desa                                | Jumlah Dokumen Laporan Pelaksanaan Pemilihan Kepala Desa sesuai tahapan                     | - | 8 Desa     | 10,131,914 | 8 Desa     | 11,145,105 | 8 Desa     | 12,259,615 | 8 Desa     | 13,485,577 |  | Kec Tosa |

**BAB VII**  
**KINERJA PENYELENGGARAAN BIDANG URUSAN**

Dalam menetapkan Indikator Kinerja Utama (IKU) perangkat daerah Kecamatan Tosari mengacu pada tugas pokok dan fungsi OPD, serta tujuan dan sasaran RPD Kabupaten Pasuruan Tahun 2024-2026 pada tabel 7.1 sebagai berikut :

**Tabel 7.1**  
**Indikator Kinerja Perangkat Daerah yang Mengacu pada Tujuan dan Sasaran RPD**

| NO  | Indikator   | Kondisi Kinerja pada awal periode RPD | Target Capaian Setiap Tahun |       |       | Kondisi Kinerja pada akhir periode RPD |
|-----|---|---------------------------------------|-----------------------------|-------|-------|--|
|     |   | Tahun 2023                            | 2024                        | 2025  | 2026  |  |
| (1) | (2)   | (3)                                   | (4)                         | (5)   | (6)   | (9)                                    |
| 1   | <b>Indikator Tujuan :</b><br>Nilai Indeks Kepuasan Masyarakat (IKM) Kecamatan |                                       | 90,10                       | 90,25 | 90,50 | 90,50                                  |
| 1   | <b>Indikator Sasaran :</b><br>Nilai SAKIP Perangkat Daerah                    |                                       | 75,00                       | 78,00 | 80,00 | 80,00                                  |
| 2   | Indeks Penyelenggaraan Kecamatan  |                                       | 100%                        | 100%  | 100%  | 100%                                   |

## **BAB VIII**

### **P E N U T U P**

Demikian Rencana Strategis Kecamatan Tosari Tahun 2024-2026 dibuat untuk dijadikan :

1. Penetapan arah kebijakan tujuan, sasaram, program, kegiatan dan sub kegiatan bagi semua unsur aparatur kecamatan dalam melaksanakan tugas dan fungsinya selama 3 (tiga) tahun ( 2024-2026 ).
2. Penyediaan dokumen sebagai pedoman untuk dijadikan dasar dalam menyusun Rencana Kerja (Renja) Tahunan Kecamatan, sehingga pelaksanaan pembangunan dapat berkesinambungan dan memberikan manfaat yang maksimal bagi peningkatan kesejahteraan masyarakat dan pengembangan wilayah.

Dengan penetapan Rencana Strategis Kecamatan Tosari tahun 2024-2026 diharapkan Penyelenggaraan Pemerintahan Dan Pelayanan Prima Menuju Kecamatan Tosari Yang Sejahtera dapat terwujud yang berdampak pada terlaksananya :

1. Pembinaan dan fasilitasi pemerintahan desa/kelurahan, pembangunan wilayah dan kemasyarakatan;
2. Pelayanan masyarakat dan pengkoordinasian penyelenggaraan kegiatan pemerintahan Kecamatan Tosari.

Pada akhirnya segala sesuatunya harus dilaksanakan dengan tindakan karena Rencana Strategis saja tidak cukup. Dukungan dan partisipasi aktif seluruh pejabat dan staf serta masyarakat Kabupaten Pasuruan kita perlukan agar tindakan yang kita laksanakan berjalan lebih lancar.

Demikian Rencana Strategis Kecamatan Tosari mudah-mudahan apa yang diharapkan dapat terlaksana dengan baik dan lancar.

**BUPATI PASURUAN,**

ttd.

**M. IRSYAD YUSUF**